Контрольный экземпляр

Массе а мехкий пролетареш, вІашагІкхета!

СЕРДАЛО

СОВЕТСКИ СОЮЗА КОММУНИСТИЧЕСКИ ПАРТЕ НОХЧ-ГІАЛГІАЙ ОБКОМА, НОХЧ-ГІАЛГІАЙ АССР ЛАКХЕХЬАРЧА СОВЕТЕИ МИНИСТРИЙ СОВЕТЕИ ОРГАН

«СВЕТ» Орган Чечено-Ингушского обкома КПСС, Верховного Совета и Совета Министров ЧИАССР

Газет арадувл 1923 шера денз ★ ЕРА, 11 ОКТЯБРЬ, 1990 ШУ. ★ № 102 (7917). ★ Мах 3 кеп.

Советски Союза Коммунистически парте Центральни Комитета Пленумах бола

ИНФОРМАЦИОННИ ХОАМ

1990 шера 8 октябре дІайолаеннача КПСС ЦК Пленуме, 9 октябре дІахо дийцар мехкарча хьалахи экономика рыночни гІулакхашка яларца дувзаденача КПСС декхарехи дола дешаш.

Пренешка къамаьлаш дир: В. Т. Чуйкова — Полтавски районни наькъа ремонтно-гІишлон участка каменщика, Украинский ССР, А. А. Пригарина — къахьегамахи социальни дешайхи йолча СССР Паччахьалкхен комитета къахьегам вІаштІехьбакхарах йолча Ерригсоюзни Іилман центра директора, С. А. Осминина—парте Кировски обкома хьалхарча секретара, Х. А. Ахмедова — Туркменски ССР Министрий Совета председателя, С. В. Колпакова — СССР металлурге министра, А. В. Бузгалина — М. В.Ломоносова цІерагІча Московски паччахьалкхен университета экономически факультета политэкономе кафедра доцента, Э.-А. А. Силларе — Эстоне Компарте ЦК хьалхарча секретара, Ю. И. Мкртумяна — Еревански паччахьалкхен университета кафедра заведующе, А. А. Поморова — парте Томски обкома хьалхарча секретара, И. Хаеева — Таджикски ССР Министрий Совета председателя.

Пленуме вІашагІъеллача редакционни комиссе цІерагІа Пленуме къамаьл дир КПСС ЦК секретара А. С. Дзасохова.

Предложенешка а замечанешка а массе йолча оагІорахьара хьежачул, дош дийцачул тІехьагІа цу дешах бола соцам тІаийцар. Пленумо ништта тІаийцар «КПСС Центральни Комитета комиссехи» «КПСС нормативно - методически документехи» дола соцамаш.

Пленум чакхйоалаш къамаьл дир КПСС ЦК Генеральни секретара М. С. Горбачева.

Цу тІехь ший болх чакхбаькхар Пленумо.

ПЛЕНУМ ХЬАЕЛЛАШ М. С. ГОРБАЧЕВА ДАЬ КЪАМАЬЛ

Цхьа кІеззига ший тайпара предложени я. Цхьадале; Пленум дІаяхьа еза шин дийнахьа чакхъяргйолаш. ХІана шин дийнахьа? ХІана аьлча Пленумал хьалха гучадаьннад цу дешаех лаьца къамаьл де безам болаш духха нах хилар. Хетаргахьа хьалхара дош снхвала йиш йоацаш лоархІам болаш да, цул совгІа шоллагІа дош а мадий.

Кхы цхьаькха предложени я. Пленуме къамаьл хургда дерригача дешаех, рыночаца дувзаденна КПСС позицеех а ЦК-а балхах а, хьалхарча дешах йола новкъоста Ивашкой доклад чакхъяьнначул тІехьагІа XXVIII съезда хиннача хана денз ЦК Секретариата бьча балхах хоам бара новкъоста Дзасоховна а КПСС ЦК-а комиссеехи аппаратахи новкъоста Шенина в дош дала мегаргда, хІаьта цул тІехьагІа деррига а цхьана дувца.

Хетаргахьа, цо йиш хулийтаргья ишттa хІама эттача хиланза яргйоаца информации новкъосташка кхачийта.

Новкъоста Ивашкона дош далалехьа вай дІадоладалара порядкагІа лоацца хьалхара дош ала са а безам бар, нагахьа санна шо духьалдеце. Гой ишттa я днъ лагІа дола система, из да хьалхара дош алара — 20 минут, новкъосташта Дзасоховнеи Шенинан — 15 минут, докладчика — сахьатага кхаччалца. Ишттa, дий, Владимир Антонович? ХІаьта цул тІехьагІа пренешта 10 минут Ишттa да порядках са ала дезаш хиннар.

Фуд шун ала, новкъостий, малагІа хаттараш да?

Оаз. Раьза да.

Горбачев М. С. ДІахо даха мегаргдий? ХІаьта дІахо гуш хургда. Диканд, оттаяь порядок тІаэц вай.

Ден повестка дешаш дувца вай дагадалалехьеи докладчика дош далалехьеи мукъаба сона цхьадола сайна хетараш дувца.

Ден повестка тІа хьоадаь парте дехкараш цІаьххьа хьахинна дац. Хьалха дІадахача бетташка оаха духха теркам тІабахнйтар мехка эттача хьала анализ яра. Критически бехктокамен гІулакх дар бахьан долаш кхоаненга бода политически никъ къоастабе йиш хилар вайга. Эгтара хьалха аз укхаза ювцараш я парте XXVIII съезда решенеши кхыяраш.

Сона хет ЦК укх Пленуме хІанз эттача хьалага хьежжа парте болх бе беза аьнна. ХІанз вайна эгтара лоархІаме да партийни организацеи, партийни комитети, берригача коммуннистий балхага, практически гІулаккашка, конструктивни балхага довлар. Хетаргахьа, вайна массанена хоалу, оаш бакъ а ду. дуккхача коммунисташта хетар ишттa долга. хІаьта кхы цул кІезигагІа лоархІаме дац, кхы а лоархІаме хила мег из — ишттa да обществе хетар а бІарчча хьанйцача.

Съезд хила ха тІакхоачача хана ира оттадьдар хьадда йола политически установкаш оттаяра дош. ХІанз уж йолаш я, кхоачашъе а еза. Из чІоагІа цІенхаттa хІама да. Вай йиш яц мехка укх халача, хувцама хана парте ший политически низ частин къувсарашка, кхыметтел уж лоархІаме проблемаш яле а, позицешка йолча белгалонашкеи нюансашкеи дІабохийтаргбола, партийни чурча дешашка соцаргбола хІамга хилийта. Из дойя наха юкъера авторитет йоаг тарлургда цо. ХІаьта из хилийта йиш йолаш дац партена шийна, цун таханенней кхоаненней а, хІана аьлча, эттара хьалха вай сийлахь - доккхача гІулакха — перестройка позицеш тІара.

Нагахьа санна тара дараш лохе, хІанзара юкъ йиста мегаргья ткъоалагІча шерашка нэпага довлара ханаца. ХІанз а хІаьта а общество хувцам хулача доазон тІа яр. Нэпэ коммунисташкара дІадийхар уйлан, балха методий формаш овлангара хувцилга. Из дар партена тІаэтта эгтара халагІчарех дола цхьа гІулакх. ХІаьта цу хана ленински уйлан кІоаргал, цун революце кхела дола лоархІам дуккханеша дикагІча оагІорахьа аьлча а тактически никъ санна тІанйцар, кхыметтел царца парте кулгалхоша а, керда гІулакх вІалла мога а динзар — из деррига а тІехьагІа чІоагІа хала Іеткъар мехка а социалистически идея авторитета а. Вай хІанз из дика а кхетаду.

Мадарра аьлча ишттала докхка гІулакх хьалхашка эттад КПСС-а историе хІанзарча юкъа. Мохк рынкага боалача, вай дуккхача къамех латтача паччахьалкхенна реформа еча, общества керда политически структураш хьахулача хьалашка парте деча гІулакхех хьадьча боараме тийша хургда доал деча парте хьал лораделга, кхыметтел цун исторически кхел а. ХІаьта эгтара лоархІаме да — дуккхача даькъе цох тийша да—парти вай обществе гІаттара йоккха влиянин лоархІами болаш хиларах хувцамий толам балар. Цох тийша да цу хьакъехьа тайп-тайпара хетараш, парте лоархІам лохбе, из халача хьал тІа оттае лерхІаш кІезига йоаца уйлаш хиннаяле а.

Хано дІадехачун боараме хилара эггара дуккхагІа партена новкъа дар фуд? Берригача овла боал къаьнача уйлан наькъах. Къаьстта цох хет сона партена бола бокъонца инициатива карара ялийтара кхерам, обществе хьахинна хувцамаш гуш долча хана ХІаьта ховш мадара, Іаламе меттел общественн политикеи яьсса моттиг хилац. ХІаьта вайна хІанзе а гу парти тІехьашка яккха, вай общества политически спектр кхыча чулоацамца, хьалйиза къаьстта цун позиции мела хетача яккха гІертилга.

Цхьаболча партийни новкъосташа обществе хула кІоаргга хувцамаш тІаэцац фуннагІа дале а ишттa е вешта шийна никъ баккханза Іергйоаца исторически тенденци хиларах тарра. Царна тахьн хулаш дар хет ший лоІамегІа, гІалатех, ца деш дІадахийтарех, цул совгІа, цхьаннешта дагадехарех хьахинна хІама. Из, новкъостий, тувлавалар да. Бакъда, вайна хІанз гуш махиллара, дуккхадар кхыча тайпара, дикагІа де йиш яр да, цхьанаьха вай гІалат дьннад. Банъда, шийга диллача, из гола тоханза яргйоапаш я. Яргйоацаш я. Мохк ништта дІахо баха йиш йоацаш бар. Радикальни хувцамаш хилара новкъа баланса баргбоацача эттар.

ХІанзарча Пленума деихар сона гу из керттера дош кІоаргагІа кхетаде дезаш хиларца — къаьстта хувцамаш динза даргдоацаш хиларца. Шеко дІаяхкар, ишттa кхетадара, парте XXVIII съезд о тІаийцача кхел къоастаяра решеней кІийлен тІа коммунисташа конструктивни болх чІоагІагІа бара тІехьа къамаьл дар.

XXVIII съезде КПСС-о хьадда а къаьгга а йола позици лаьцар рынка хьакъехьа. Из дьдар, шоана дагадоагІаш махиллара, шерра дискуссеш, цІенхаттара Іидма анализ хиларах. Вай хьажа дезаш хилар итташ шерашка дІаэттача стереотипашкеи догмашкеи, хувцадала йиш йоацаш да аьнна хета дуккхадар дІадаккха дийзар. ДІаяхача вай ерригача хьалха хиннана идеологе социализм вайна хьалхашка кхуьхьар социализм рынка духьал йолаш, хІаьта рынок могаяр социализм йохае гІертар санна лерхІар. ХІаа, вай йохаю социализм, бакъда, вай йохаер я бюрократически хьалъэ мохк 1917 шера эттача новкъара бакъкха социализм.

ХІанз, рынка юкъедахара процесса реальни белгалонаш ювлача хана, чІоагІа лохаш ба дунга довлара дикагІбола никъ, уйлаш вІаши кхохкалуш я, хІаьта парти декхарийла я съезда решенешка хьежжа цу процесса новкъастал дара ший ерригача творчески политически потенциал тІаерзае, наха юкъе беча ший балхага гІолла кхьхьегамхоша шерра из хьаллоацилга аттача даккха.

Цу тайпара дувцаргда аьнна хет сона вай общества вахара лоархІаме дола из дош ЦК Пленуме. Из дискусси вай боккха лоархІам болаш я рынкага довлара программа кийчъяра этан хІанз чакхйоалаш хиларца а. Цун чу вІашагІтеха хургда тайптайпарча проекташкеи предложенешкеи мел дола деррига дикадар. Ховш мадарра, из болх бу СССР Лакхехьарча Совета решенешка хьежжа мехка Президента кулгал а деш. Дувцар дац шьрдаь Іодиллача а позицеш дІаяьхача а компромиссни документах, общества тайп - тайпара нах, ерриг союзни, автономни республикаш, общественни организацеш, политически тоабаш вІашагІтоха йиш йолча программах да. Долче, вай общества деррига патриотически низаш.

Парте эггара лоархІаме дарах. Цул совгІа, вай бар санрынках шек ювлаш хиларахи кхерарахи мукъаяла обществана новкъостал дарах. Боккъалдар аьлча рынкага довлар къахьегамхой хьашташ дохкарн хІаллатех, ца деш дІадахийтарех, цул совгІа, цхьаннешта дагадехарех хьахинна хІама. Из, новкъостий, тувлавалар да. Бакъда, вайна хІанз гуш махиллара, дуккхадар кхыча тайпара, дикагІа де йиш яр да, цхьандац. Дувцар да вай общества деррига вахар кердадаккхарах. Цул совгІа вай бар санна болча исторически, къзмий, экономически башхалонаш тароншш тайп-тайпара хиларца белгалбоьча, проблемех бизача мехка хІаьта а. Лоархіаме да из рынкага довлар сага хьашташен цо де лерхІарашеи яхар — эффективни, сага болча пайдана тІаерзаль экономика, таланташ, къахьегам безилга, къахьегамах бухсоцташ хьахулачунца бола безам хьаллоацаргбола хьалаш хьахилийтар. ХІанз вайна къаьгга гуш да рыночни экономика новкъа мара юххера а командагІа беш бола болх, иждевенчество, монополизм, дефицит дІаяхха йиш йоацилга. Цох хьадьаьннар хиларах тарра шерра яьржа поборашеи, кхаш йиделга, спекуляци, кхыдола къайлагІарча экономика гІулакхаш дІадаха йиш йоацилга.

Рынка хьалашка хьакул хІаранегара — цо къахьегарга хьежжа яха социалистически принцип кхоачашъяра йола торонаш. ХІанзарча рынкагІа лерхІ законодательни актай новкъосталца социально-экономически процессаш паччахьалкхено нийсъергйолаш, социальни гарантей шеръяь система оттаергйолаш, баха нах социальни лорабергболаш. ХІаьта нагахьа санна кхы а нийсаГІа аьлча керда социальни политика дІаяхьа лерхІ. Цхьа экономически модель цхьа, социальни политика йолаш яр, хІаьта кхыйола, экономика рыночни модель керда социальни политика эпаш я. Цу тайпара, коммуниташ цІена рынкага довлара политика кхоачашъяра беча балха юкъебаха беза.

Наха дага доал рузкъан да хилара дош. Берригача наха бакъду дуккха дола вайна хинна экономически социальнии халахетараш хилара бахьан рузкъан паччахьалкхен монополи хилар долга, цо бохабу балхацара безами боахама инициативен. Рузкъан да хилара дуккхача тайпара формаш хиланза яргйоацаш хилар кхетаду. Бакъда гІулакх хьадда долчоа дІатІаэттача, кхетадап, кхыметтел духьала а хул. Дуккхабараш кхер рузкъана доал дечара паччахьалкхале дІаяьккхача из къайлагІча экономика хІама лелалуча наьха, кердача бІаьхийча наьха бе дахар. Сона гу парте деихар рузкъан да хилара хьакъехьа де лерхІача хьвцамий дизза дола маІан халкъа дІадовзийтар долга. Рузкъан да хулачара паччахьалкхале дІаякхара процессе дакъа лоацалга Іалашдеш йола тешаме гарантеш хургйолга дІахьожхар да. Предприятей дай хинна дІаотта еза эгтара хьалха къахьегама коллективаш шоаш. Къаьстта ништта дола гІулакх оттадеш да рынкага довлара программа тІа. ХІаьта, бакъдар ьвлча, энергетически доагорен промышленность, транспорт, бувзам, экономика оборонни сектор, ништта кхыдараш а санна дола боалама базови доакъош паччахьалкхено тІахьожам лоаттабеш хургда.

Геттара бокхача лоархІаме проблема я лаьттан да хилар. Парти тІехьахиннай, тІехьа а я юрта производствахар вІаштІехьданкхара боахам лелабареи тайп-тайпара формаш хилара. Вай тІехьада юртара социальни вахар вІаштІехьдаккхара хиланза яргйоацача техникаеи ресурсашеи Іалашъяра дехкар тІехь а ца тетташ кхоачашдара. Из позиции эгтара йиза оттаяь я ЦК мартовски Пленума (1989 ш.) решенеш тІеи КПСС XXVIII съезда Программни заявление тІеи. КПСС тІехьахиннай, тІехьа а я юрта производства средствай да хилара тайптайпара формаш хилийтара. ХІаьта лаьттах аьлча, цох пайда эцара, сан цу тІа да а хинна производства средствай тІехьенга дІаяла йиш а хургйолаш, хІаьта цхьан къаьстгача хьалашка арендни бокъонаш а хургйолаш йола йІаьххача ханара арешда.

ЦІаьккха а белгалдаккха безам ба са: вай принципиальни гІулакх да лаьттанцара боахам лелабара тайп-тайпарча формашта тІехьа хилар. Долла хІама халкъо ше къоаста долда.

Новкъостий, ух, тІехьъарча шерашка вай массане а кхетадаьд вай дуккхача къамех латтача паччахьалкхен реформа ца йича бІарчча хьанйцача перестройка толам бакхха йиш ца хиларал совгІа экономически социальнии хьадда йола проблемаш кхоачашъе а йиш йоацаш хилар. ХІанз аз аргдар из хоадам беш бола лоархІам болаш да, цу тІа отт практически мел дар а. Вай общества вахаре лоархІаме йолча сфере хулаш дар чІоагІа уйла яйташ а шекйоакхаш а да, кІезига яц критически замечанеши уйлаш. ТІехдаькха аларах ца а кхераш ала мегаргда дувцар вай Даймехка кхелах да.

Вай дІадоладеннад дуккхача къамех латта вай паччахьалкхе реальни хувца, цу процессо ду дика хувцамаш а кхераме дараш а бІаргагуш хила деза. Бакъдап хІанзарча процессе мел дар во да яхараш — из духьала да шоай халкъашш республикаши къаман хьакъехьа метта оттаяра кердача политикаца уйлаш ювзаш болча наха. ХІаьта банъдец духьал из оагІув мара теркал а па беш, вай союза, вай халкъий сожительствана дола кхерамаш, царца тоабаш а бІарча ца гураш а.

КПСС тІехьа я халкъаш къаман хьакъехьа меттаоттара, суверенитета, шоай лоІаме хилара, шоаш доал дара. Вай мехка хьадда долча хьалашка из де лерхІар ништта чакхдоаккхардга цун истори. хьахинна культурин, психологически, духовнн буьзамаш, демографически фактораш, халкъаш тайп-тайпара хилари даха ховшари, кхерамзленна эшараш терка а деш — из да керттера дош.

Укх тІехьарча шерашка эттача деррига кхоачашдара. Из позиции эгтара йиза оттаяь я ЦК мартовски Пленума (1989 ш.) решенеш тІеи КПСС XXVIII съезда Программни заявление тІеи. КПСС тІехьахиннай, тІехьа а я юрта производства средствай да хилара тайптайпара формаш хилийтара. ХІаьта лаьттах аьлча, цох пайда эцара, сан цу тІа да а хинна производства средствай тІехьенга дІаяла йиш а хургйолаш. хІаьта цхьан къаьстгача хьалашка арендни бокъонаш а хургйолаш йола йІаьххача ханара арешда.

ЦІаьккха а белгалдаккха безам ба са: вай принципиальни гІулакх да лаьттанцара боахам лелабара тайп-тайпарча формашта тІехьа хилар. Долла хІама халкъо ше къоаста долда.

Новкъостий, ух, тІехьъарча шерашка вай массане а кхетадаьд вай дуккхача къамех латтача паччахьалкхен реформа ца йича бІарчча хьанйцача перестройка толам бакхха йиш ца хиларал совгІа экономически социальнии хьадда йола проблемаш кхоачашъе а йиш йоацаш хилар. ХІанз аз аргдар из хоадам беш бола лоархІам болаш да, цу тІа отт практически мел дар а. Вай общества вахаре лоархІаме йолча сфере хулаш дар чІоагІа уйла яйташ а шекйоакхаш а да, кІезига яц критически замечанеши уйлаш. ТІехдаькха аларах ца а кхераш ала мегаргда дувцар вай Даймехка кхелах да.

Вай дІадоладеннад дуккхача къамех латта вай паччахьалкхе реальни хувца, цу процессо ду дика хувцамаш а кхераме дараш а бІаргагуш хила деза. Бакъдап хІанзарча процессе мел дар во да яхараш — из духьала да шоай халкъашш республикаши къаман хьакъехьа меттао

Казахски литература денош Нохч-ГIалгIайчене

КХЕЛО ДИГАР ВАЙ ВIАШИ ГАРГА

Вежарашца вIашагIкхетар

Вай мехкарча дуккхача республикай, областий, краяи викалашца тайп - тайпара вIашагIкхетараш хиннад Нохч - ГIалгIайчен къахьегамхой, Бакъда, Казахстана писателашца уьк деношка хинна вIашагIкхетар царна нийсде йиш йоацаш къастта ший тайпара безаме а дукхача шеран хьалха хинна халкъа дицлургдоацаш Iазапа денош дагадохийташ а дар.

Казахстана лаьттан тIа бераш ден бокхача нахен кхалнахен Iаьсий вагонашка деш хиннача узамашта теркам тIабахийта казахий къамо къахетам а бав царна енна хинна сискала нIегилг дагаехар. Грозненски аэропорте, безаме, дег тIара, хьамсара вежаршта — казахстана викалашта хьалхашка дихьа шу бIаргалейча царга денна салам хезача.

Хlамма а дац, из а халкъа кхел я. ДIадахад уж Iаьржа денош, хувцаенний ха а зама а. Ишта хувцаенний наьха уйлаш а. ТIехьа тIайоагIача тIехьенна пIезе лард йолла гIерт къам. Цу ларда цхьа дакъа да кхыча къамашца вошал доттагIал леладар. Хlаьта, ноччаштен гIалгIаштен эгара хьамсарагIа бола вежарий Казахстанч мехка ба.

Хетаргахьа а доацаш, казахаш а ба ишта вайна дегаш долаш. Из банъдеш дар самолет сеца ялалехьа корах кулгаш лестадеш, безаме, сихагIа вIаши тIанкхача сагота болаш хьаьший хинналга. Цул совгIа, уьк тIехьарча хана Алма-Ате арадаьннад кхоь ноччийн гIалгIайн авторий сборник хIаьта «Аргун», «Лоаман Iуйре яха альманахаш; «Радуга» яха журнал.

Самолета тIара Iобессача хьаьшашта го бир духьалг бахача йпазовхоша, интеллигенце, партийнин советский болхдоша. ВIашагIкхетго, селла безаме хиларах вIашагIийнкабо качахий, нохчий, гIалгIай, эрсий мотт, ала йиш яцар уж дукха нах тахан мара вIаши бIаргабайнабан, шоайла довзаш бан аьнна.

Вайнаьха оамалца доагIача тайпара хьаьшашта хьалхашка дихьар тух-сискал юкъе дола шу, цул тIехьагIа «Орга» яхача ансамбла халхар дир. Лоацца аьлча, из дар ший тайпара доккха цIей. Хlаьта из цIей шинна къаман а дар.

Нохч - ГIалгIайчен хьоашалгIа баьхка Казахски ССР писателий шоллагIа секретарь Муратбеков Сайьн, прозаикаш: Аширов Ахмеджан, Имамбеков Тумкабай; поэташ Жумгалиев Кайрат, Туякбаев Торикелды, Критик Шалтаров Кенесхан ишта кхыбараш а дег тIара тIаьцаш республике бахача наьха цIерагIа дIайха моаршал дIаделар КПСС Нохч - ГIалгIай обкома секретара А. Д. Яндарова, НГIАССР Министрий совета председателя хьалхарча заместителя Г. Х. Эльмурзаева, НГIАССР культура министра заместителя И. Д. Мержоева, НГIАССР писателий Союз правлене председателя Ш. А. Арсанукаева.

Хьаьший а тIех безаме бар, цар дукха хаттараш дир республика хьакъехьа. Царна ловра баха нах, литература искусство, социальни хьакъехьа ишта кхыдараш а довза.

Казахстане вIамига болча хана цхьана деташ, тIехьагIа цхьана болх баь, доалаха цхьана бахаш, гаргало лелаяраш бIаргагу довш а бар баьтхараш.

Хозахеташ дар Казахстанч баха вайнах хьаьшашта юкъе хилар. Уж ба Алма-Ате вIашагIъеллана «Вайнах» яхача культурно - просветительски центра викалаш. Уж викалаш казахски писателашца вIашагIкхетар цхьа тIехьагIа баьхьан доацаш дац. Вайна махарра, писателаш наха юкъе лоархIаме цах ба. Цар дика вIашагIехьдоал къамашта юкъера доттагIал, вошал, безам чIоагIбе. Из дерриг а къамашта юкъера барт чIоагIбелла да. Из ишта хеташ ва центра президент Дадаев Харон а. Масала, Джамбул яхача городе вайнаха духьала экстремисташ баьннача хана из дIадуьжадеш дизза дакъалаьцар казахий писателаша, аьлар цо. Республика массайолча мIыйгашка нах дIахьетабеш къаьнаьлаш деш да-бийса а къовсаш тхона уллув лаьттар тха ноькъостий, — йоазар цо.

Экстремисташа дага а доацаш яьккха цIи йоаеш лаьттар талаттинш прозаик, цхьан писательски организацце кулдалхо, халкъа депутат Муратбеков Сайьн. Из наха дика вовзаш а лоархIаш а саг ва. Цудухьа цун карагIдаьлар нах тешаре а экстремисташ юхатоха а. Этта халахетар дужадеш дизза дакъалаьцар Тарази Акима, Аширов Ахмеджана, Жукусов Сакена.

Шоаш мабарра интернационалисташ хилар, массаза а юхье долаш кхелха а кхелхар йоккха саг.

Дай-нана дIаеллачул тIехьагIа, боккхагIа баришта тарра, Iаьрж деллар Касыма. ГIайгIен цхьоаьл тIаьттар цунна. Дагобохкаше а, нана а да а наьн-нана а дийна болаш санна хьалъовттар цун бIаргашта хьалхашка.

Каст-каста, гIадж бе а елле, шаьрача аренга воалар из. Гаргарча нахага кхайкар цига. Вакъда, саг юхайистхиланар.

Саг тIавагIацар. КIаьнка бIаргех юха а дира, къахьа тIадамаш легар. Цкъаза, гIайгIано вIашкавихье, цига эри ара, тхьовсар из. Тхьайсача, гIанагIа, юха а — нана, да, наьн-нана боагIар из волча. КIаьнна кертах кулг а хьекхаш, йоккхача саго оалар: «Тхо кхы лергдац. Хьа бIаргех Iоухача хиво дийндаьд тхо. Хlана хьоца да тхо, кхы ма велхалахь». ГIадъухар Касым гIанагIа, нанна марха з ветталуш, летъаьр:

— Юха йист хlана хилацар хьо со хьайга кхайкача хана? Хlана велхийтар Iа со?»

Цига сомавулар Касым. Из гIа мара доацалга кхетадора цо, хIаьта а теша безам багIацар кхоачара нах кхы юхабоагIарг ца хиларах.

Денош дIаухар. Хала денош дар уж цхьаь висача Касыма. Амма, мел ира бале а бера сакхетам, хано ший гIулакх ду. Нана а да а диццала доладелар. Йицъяла йоалаялар ани а. Аренца лелаш дола ахкар тайна гаьнадоалаш латтар Улытау цхьан босен тIа Iаьржлуча ане боарзана.

Бетташ а дIадолхар, денош санна. Наьн-наьнаца яьккха, цун дега йIовхало мерзъаь хинна ха, Касыма кхетам чу гIа санна йисар этара тIехьа а. Кхы юхадоагIаргдоаца гIа. Кхы юхадоагIаргдоацаш дIадаьлар ане дийца тамашне фаьлгаш а, цун тайжа, дог-безаме иллеш а. Шедар къайладаьлар, чубуза малх къайлабоалаш санна. Боад къовлаберлар бой гонахьа.

Наьн-нана кхелхачул тIехьагIа, Касымах ше къахетам бу, аьнна кеп а оттаяь, из чувигар лоалахочо Iийсас.

— Вешта, фу дувцаргда укхунга-м? Бер ма дий ер-м хIанз а... Касыма корадагIацар царна дала жоп. «Бо» яха цIи хIара дийнахьа чIоагIагIа Iаткъар цун дега. Дукха ха ялале, герга юхь йолча, низ болча Касымах гIелвенна, бIаргаш чухийтта, дуненцара чам байна кIаьнк хидар. Бларга мел вайнача «минканг» аргдолаш вар из.

ТIахьаьчадар даь — нана эгара нIоагIагIа кхийра денош. Цхьаь висар виIий кIаьнк, массанена а хийра волаш. Касыма доахан мара кхы хIама хьашт долаш вацар Iийса. Касыма доаханни царех баккха йиш йола пайден. Цо баькхха а баькхар Касыма доаханах пайда.

— Бо ма дий со! Къа да са Iатта урс хьакхар! — цIогIа техар доалахоша яьхар диц ца даьча, кIаьнка. Iовкъарбесара кхал е аьнна Iийса кийчвелча. Говра фоарт а лаьца, вийлхар Касым. Iийсас мIарга теха дIакхессар из новкъара. ТIакхьачча Кадашас лосттадь тIоара далийтар. Цул совгIа, делкъийна яа хаIма а яланзар дунна.

Iийсай бераш а чIоагIа аьрдагIа дар. ШоашI аьттув массаза боал Iоттар йора цар Касыма. Дас — нанас юха а совцабацар. ЦIагIара мел бола болх а Касыма тIа бар. Iуйрийна денз сарралца кхоьхьаргулйойтар эри ара. О, ма кIаьдлора кIаьнк! Сов кIаьдваларах, велча санна Iовожар из наб е, сайрийна чувеча.

Цхьакиха пайдане гIулакх де ца тугаш, айлаюкъе лелача ший берий оагIув а лаьце, цIогIа деттар Iийсас:

— Доахан а хьа да! Болх бе безар а хьо ва! Сачаь доалахьа хIама дац, уж лайзача а мегарга!

Аулера бераш а дацар Касымаца хьоашал долаш. Из дерригга бIаргагуш а шедолчох сакхеташ а вола Касым дуненах дог ийккха висар. Сагаца къамаьл ца деш, наха юстара вувлар из. Кхы а чIоагIагIа гIелвелар кIаьнк. IажагIа-Iовкъарабесса дийрзар цун юхь тIара цIока.

Сага духьала йист а ца хулаш, ший цхьоаьлца кхы а дукхагIа, дIаувш латтар из, цатешам, нахаца гоамал чIоагIлора цун дег чу. Цу оамалаша са дуар цун, низах вохавора. Моцало, халача балхо бирсвеш латтар из. Кхыметтел цхьа зIамига дегагIоз йолаш а цхьаь — цаI ди дагIацар даь—нана ихелхачул тIехьагIа. ЗIамигача, бунарвийрзача воккхача сага тералесташ латтар Касым. Хlара дийнахьа къолора цун дог а.

Ший бераш дукхадеза йола Кадижа. Касымаца гIарбашал а вогIа яр. Сахьат дIадодацар цо кIаьнка хIама ца тохаш е барт ца бетташ. «БIеха, жIалин! КъотIа! БIижалха ваьр!» — уж мара кхы дешаш хазацар цунгара.

Хlанз, баьдеча бийсанна, Касым, цIен гаьна а ваьнна, лоам додача наькъа такилгах вода. Iуйрийна, йийтта а йийтта, эккхаваьвар из цIагIара Iийсаси Кадижаси. Хlаьта а, малх чубузаш юха а чувахар кIаьнк. Низах вехавар из. Цхьаннахьа саьнгга дIа а теIа, бIаргаш дIа а кхайла, Iовижа безам боагIар. Бакъда, истангах яьча гергача фусама хьалхашка Iийса латтар. Йист а ца хулаш кIаьнка кач вера из. Кулгашка корта дIакъовла а гIерташ, мухь техар Касыма:

— Фу беха ба са? Хlана етт оаш сона? Фу даьд аз шоана? Ха ма хой шоана со бо долга, саг воацалга сона тIаотта...

Ше фу леладу ца ховш кхера хьа а нийца ший низ меллаб лосттабь Iийсайна а теха, дIанйккхар Касым. Iийса, го а лаьца, ше лаьттача Iохайра, кIаьнка тIехьа бIеха яппараш а еш. Цун бераш аралийлхар фусамара, кхертIой хьа а нийца. Касыма тIехьадайдар. Бакъда, уж тIехьакхувча вацар кIаьнк гаьна ваьннавар. Лоам чу хьалводар из.

Ховш дар; ауле юхаваха йиш йоацалга. Ший наьна а даь а кашмашка ца хула дукха ха йолга дагадехар кIаьнка. ДIадахача шера Iа даькхачахьа вийрзар из.

Дагадехар цунна, устагIа а бийна, из дIа а бийкъа, моллага къорIа дийшийта, сагIа де дага хинначар Iийсаси Кадишаси барт а бийтта ше вохавар.

Хlанз кхы ваха моттиг йолаш вацар Касым. ЦIенхаштта лаьрхIар цо, лоамал дехьа а ваьнна, дIадаха Iа даькхачача моттиге а кхаьча, дезача чурташка мукъагI йиш хург ма йий безам мелладаб бала кодабе, зерат де. Цига водаш а вар из хIанз, баьдеча бийсана, цхьаь, лоам чу гIолла.

Боад йикъаялар зе а зийна, кор сихбар кIаьнко, тIакха ведар. Гонахьа гIолла дIа-хьай а хьежаш, кхераш — эгаш, саг кхетарга дог доахаш водар из. удаш. Дийна дегI дацар укхох кхеташ. Духхьал бийса. Баьде бийса ер гобаькхха.

ЗIамига волаш дукха хазадар цунна даь-нанас дувцаш шайтIаехи гIарбашехи, сармакхехи, кхыча, баьдеча бус лаьтта гIолла лелача. бIехача хIамаехи. Хезадар, цу бIехача хIамаша наькъахо, тувла а вийя, ахка вохийт е ушалла воалийт яхаш. Из дагадехача шелбелар кIаьнка кер. ДIайха лазар кхийттача санна, эгавора из, дог сихагIа а чIоагIагIа а детталора, дезденна когаш ладувгIаш дацар цунга.

Боадоно мархIаехкача чхарех йилбазий фусамаш хетар. Цхьан юкъе сердало ийккхар. Из дIаяьлча, боад кхы а унзара хетт. Боадоно, бийсанар таташ дIакхахка ца Iеш, бутт дIакхоал. Кхерам кIоаргача чIожешка а, чхаршта юкъе а, гаьнашта юкъе а массанахьа лечкъаш ба, кIаьнка тIанхоссабала ха лораеш санна. Касыма хетар: бийса эзараш долча Iаьржача, унзарча бIаргашца шийна бIарахьеж хIара хена тIехьашкара, хIара кIотарга тIехьашкара. Хlаьта, лоаман та гIолла, хетар Касыма, седкъий хьисапе бIаргаш дола, кхерий чIенг йола унзара йсакхха саг йоагIа. Iаршангаш а доахаш, сардамаш а кхайкадеш.

А, из-м хетаденнаьлар цунна. Духхьал хетаденнадар: Сатийная гонахьа. Наггахьа лийлхар, хаттараш дир. Хоалуш дар фусамдай а хьашший дог тохаденна болга. Ишта ховш дар цун бахьан а. Хlанз а Казахстане вахаш волча Оздоев Султана аьлар, — со Iилмахо хиларах Казахски халкъа баркал ала дезаш ва. Вай къаман со санна бараш кхы а ба Казахстане. Ишта къахьегама турпалаш, производства организатораш, цул совгIа Казахски АССР Iилмай Академе член-корреспондент а.

Ишта уж баха хилар Джейрахски чIоже. Ахриев Гадура цIерагIча мемориальни музее. Царна йовзийтар лоамара лоархIам бола моттигаш, халкъа творчество, искусство дIахьехар хьаьшашта. Из доттагIала цIей дIахьош гонахьара лакха лоаман латтар шоай беза хьаьший лорабеш. Юхадувла, йоахар цар. Мичча хана а бийса Iаьржа мара ца хиларах шоана гургья гаьнна лоамашта юкъе лепаш сердал, из шоашта лепалга а ховш майрра тIа а гIолаш цун.

Фуртогера шоаш арабовлаш Иманасов Сакена аьлар:

— Са дега безам шун лоамашка шун нахаца латтар дIадолх тхо. Цахийттача тайпара тIех безаме вIашагIкхетар хилар вай. Со теш, вай кхы а дукхаза вIашагIкхетарг хиларах. Тха деза вежарий, йижарий, дег тIара баркал да шоана оаш тхога банйтача безамах, кIезига яле а оаха яькхкача хана дукха дараш. наьха юхь-сибат, оамал, гIулакх, искусство йовзийтай тхона, хала да из деррига а дицдалийта. Тхой салам шуга а дуташ дIадолх тхо.

Аьттув балба шун эгара хIамсарагI а долаш оаш леладеча гIулакха а.

Къаста ца ловш шоай безам юхабуташ дIайхача дешашца, цIаьхха вIашагIкхетар дувцаш ханна къаьстар Нохч - ГIалгIай вежарий — казахаш.

Т. МАЛЬСАГОВА.

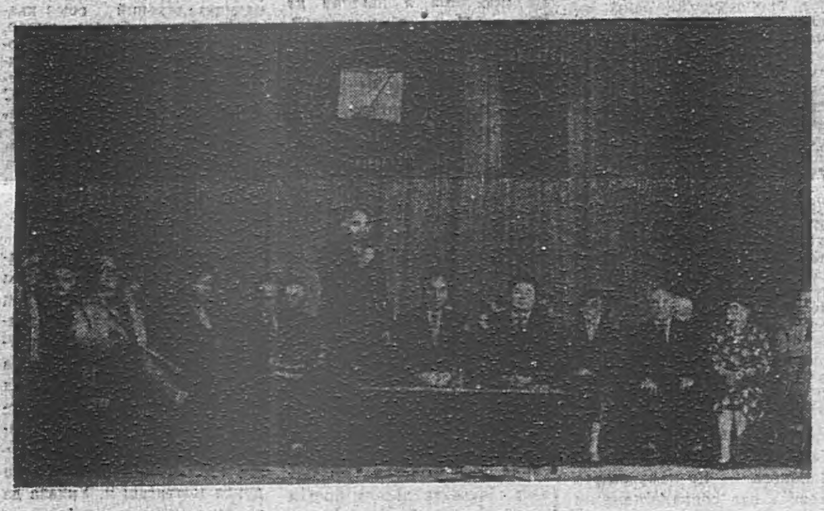

Ауэзов Мухтар

Б О

(ДУВЦАР)

Ахкан юккъера баьде сайре. Улытау яхача лоамашта юхе шийла я. Лоадам боацача михалго низткъо хьею баьцаш. Малх чубузаш латт. Дикълуш доагIа Iиндаргlаш. Цар хьалъюз даьгIе. Анаюхе Iаьржа, еза морхаш йийшай. Царех чанхъювлаш йолча маьлха зIанараша сатийнна ядача ланхаленашта боалий бесара басар хьекх. Из бахьан долаш ланхаленаш гIийла, миска хеталу. Цкъаза, цIаьхха къоагеннача зIанаро сийрдайоах ланхаленаш цхьан минота, тIакхха юха а шедар баьд а лу, шел лу.

Кхо баьри воагIа гувнаш тIа гIолла. Сихлуш бац уж, бакъда, сатем боацаш юхахьеж лоамашта тIагIертача Iаьрсача морхашка. Цигахьа догIа делх.

Тхьагlара йодача даьгIен гIайгIане сатем бохабу цхьан наькъахочун илле. Цунна тIехьаоал кхычар а. Оаз йIаьха долалли Iалальмате бокхача сатемо а сабаро а кхеллача санна да. Гонахьа мел долчунца къамаьл деш мо, нIлли цкъаза урагIадода, тоха-лийла, тIакхха юха а тайжана боараме доал. ДIабодача маьлха зIанарий ловзара тараласта гIерт илли. Цу зIанараша цкъа дошо — цIе басарап товс гувнаш тIа, цкъа, баьд а яле, къайлайоал морхашта тIехьашка.

Никъ лоацбар духьа дий а хаш, бакъда наькъахой, дуладаша юххеда бодача шерача новкъа дIатIа а ца борлаш, гувнашта юккъе гIолла болх, халла-мара бIарга ца гуча наькъа такилга дIоаххала.

Цу ханна, вонх оагIорахьара, баьрешта духьала воагIа 10—11 шу даьнна хургвола кIаьнк. ГIайгIане я цун юхь, боккха, берий боаца, бала ба бIаргашка. Гонахьа мел дар шийла, дегаза хетт цунна. Уйлане дахача гувнаша, баьде йийрзача даьгIено, тIагIертача бийсан къайленаша дог шелду кхерам бахьар.

Фуд, хIаьта, бийса тIагIерте а, кIаьнк аравакхар? Йовзаш йоацача мотиагашка из дIаводхийтар? Из аравакхар, из экхаваьр кхел я.

Шу хьалха еннай Касыма дай-нана. Дукха ха йоацаш, цул хьалхагIа, кхедхар дай нанен. ДIабузаца могаргдоаш безабар из бала, банъда наьн-нана юхе йолча хана, дог хьаста саг вар. Цун шийна-м ха а хацар мел боккха ба тIакхаьча бала. Велха а велхаргвацар из, кхыбараш ца белхаре. Наьн-нана ялар чIоагIагIа Iаткъар цунна. Хlайа цхьаь ва из геттар а цхьаь. Цхьаь ва. Саг вац хIанз из хьаста, цун бIаргех лега хий дIаданиха. Цу дийнахьа сигале дерригача дозалца ший белаж тIа йижача санна хиттар кIаьнка.

Кхоачара гаргара нах бацар Касыма. Наьха наха дIаеллар наьн-нана. Саг тIехьавелацар цунна. Цхьа Касым мара. Даггара мухь бетташ, велха Касым мара:

— Анн, са дика Анн! Хlана витар Iа со? ДIа хIана виганзар хьайца? Со хIанз бо ма дий, Анн, са дика Анн!

Цун белхамга ладувгIача наха а басилгаш тIа лега тIадамаш дIадоахар — Царна ховр, мел къахьа я бол висачуу кхел.

Из бакъда, наьн-нана кхалхарча ах дуне хаьрцар Касыма. Цунга дIаIемазар кIаьнк. Цунга хесталора Касым хIара сайрийна. Корта цун кара а билле, загIаш хулар из, ше тхьовссаша.

Йоккхача саго кхетадора мел хала хургда кIаьнка цхьаь висача, мел доккха дозал дутаргда цун белаж тIа. Цудухьа, ший беррига низ гул а бан, яха гIертар из, шийна мел мог кIаьнна деношн сийрдадоахаш.

КIаьнк шийга хьесталуча хана елакъежаш, бIарахьежар цунна йоаккха саг. Бакъда, къахьа дар цун елакъежар. Лазар, чIоагIа лазар къахетаме дола къаьна дог.

Безам барий-теш цун яха? Дувца а дезац, безам бар. Касым кхийна — нийсвалалца яха. «Везан Даьла, — дехар цо хIара ламазаца, — ДIаьхделахь са денош, са Касыма, са бакъилга когаш чIоагIдаллаца. Ма виталахь из цхьаь, къизача кхелаца къувса!».

къувса!» Уж дешаш берта юхье долаш кхелха а кхелхар йоккха саг.

Дай-нана дIаеллачул тIехьагIа, боккхагIа баришта тарра, Iаьрж деллар Касыма. ГIайгIен цхьоаьл тIаьттар цунна. Дагобохкаше а, нана а да а наьн-нана а дийна болаш санна хьалъовттар цун бIаргашта хьалхашка.

Каст-каста, гIадж бе а елле, шаьрача аренга воалар из. Гаргарча нахага кхайкар цига. Вакъда, саг юхайистхиланар.

Саг тIавагIацар. КIаьнка бIаргех юха а дира, къахьа тIадамаш легар. Цкъаза, гIайгIано вIашкавихье, цига эри ара, тхьовсар из. Тхьайсача, гIанагIа, юха а — нана, да, наьн-нана боагIар из волча. КIаьнна кертах кулг а хьекхаш, йоккхача саго оалар: «Тхо кхы лергдац. Хьа бIаргех Iоухача хиво дийндаьд тхо. Хlана хьоца да тхо, кхы ма велхалахь». ГIадъухар Касым гIанагIа, нанна марха з ветталуш, летъаьр:

— Юха йист хlана хилацар хьо со хьайга кхайкача хана? Хlана велхийтар Iа со?»

Цига сомавулар Касым. Из гIа мара доацалга кхетадора цо, хIаьта а теша безам багIацар кхоачара нах кхы юхабоагIарг ца хиларах.

Денош дIаухар. Хала денош дар уж цхьаь висача Касыма. Амма, мел ира бале а бера сакхетам, хано ший гIулакх ду. Нана а да а диццала доладелар. Йицъяла йоалаялар ани а. Аренца лелаш дола ахкар тайна гаьнадоалаш латтар Улытау цхьан босен тIа Iаьржлуча ане боарзана.

Бетташ а дIадолхар, денош санна. Наьн-наьнаца яьккха, цун дега йIовхало мерзъаь хинна ха, Касыма кхетам чу гIа санна йисар этара тIехьа а. Кхы юхадоагIаргдоаца гIа. Кхы юхадоагIаргдоацаш дIаделар ане дийца тамашне фаьлгаш а, цун тайжа, дог-безаме иллеш а. Шедар къайладаьлар, чубуза малх къайлабоалаш санна. Боад къовлаберлар бой гонахьа.

Наьн-нана кхелхачул тIехьагIа, Касымах ше къахетам бу, аьнна кеп а оттаяь, из чувигар лоалахочо Iийсас.

— Вешта, фу дувцаргда укхунга-м? Бер ма дий ер-м хIанз а... Касыма корадагIацар царна дала жоп. «Бо» яха цIи хIара дийнахьа чIоагIагIа Iаткъар цун дега. Дукха ха ялале, герга юхь йолча, низ болча Касымах гIелвенна, бIаргаш чухийтта, дуненцара чам байна кIаьнк хидар. Бларга мел вайнача «минканг» аргдолаш вар из.

ТIахьаьчадар даь — нана эгара нIоагIагIа кхийра денош. Цхьаь висар виIий кIаьнк, массанена а хийра волаш. Касыма доахан мара кхы хIама хьашт долаш вацар Iийса. Касыма доаханни царех баккха йиш йола пайден. Цо баькхха а баькхар Касыма доаханах пайда.

— Бо ма дий со! Къа да са Iатта урс хьакхар! — цIогIа техар доалахоша яьхар диц ца даьча, кIаьнка. Iовкъарбесара кхал е аьнна Iийса кийчвелча. Говра фоарт а лаьца, вийлхар Касым. Iийсас мIарга теха дIакхессар из новкъара. ТIакхьачча Кадашас лосттадь тIоара далийтар. Цул совгIа, делкъийна яа хаIма а яланзар дунна.

Iийсай бераш а чIоагIа аьрдагIа дар. ШоашI аьттув массаза боал Iоттар йора цар Касыма. Дас — нанас юха а совцабацар. ЦIагIара мел бола болх а Касыма тIа бар. Iуйрийна денз сарралца кхоьхьаргулйойтар эри ара. О, ма кIаьдлора кIаьнк! Сов кIаьдваларах, велча санна Iовожар из наб е, сайрийна чувеча.

Цхьакиха пайдане гIулакх де ца тугаш, айлаюкъе лелача ший берий оагIув а лаьце, цIогIа деттар Iийсас:

— Доахан а хьа да! Болх бе безар а хьо ва! Сачаь доалахьа хIама дац, уж лайзача а мегарга!

Аулера бераш а дацар Касымаца хьоашал долаш. Из дерригга бIаргагуш а шедолчох сакхеташ а вола Касым дуненах дог ийккха висар. Сагаца къамаьл ца деш, наха юстара вувлар из. Кхы а чIоагIагIа гIелвелар кIаьнк. IажагIа-Iовкъарабесса дийрзар цун юхь тIара цIока.

Сага духьала йист а ца хулаш, ший цхьоаьлца кхы а дукхагIа, дIаувш латтар из, цатешам, нахаца гоамал чIоагIлора цун дег чу. Цу оамалаша са дуар цун, низах вохавора. Моцало, халача балхо бирсвеш латтар из. Кхыметтел цхьа зIамига дегагIоз йолаш а цхьаь — цаI ди дагIацар даь—нана ихелхачул тIехьагIа. ЗIамигача, бунарвийрзача воккхача сага тералесташ латтар Касым. Хlара дийнахьа къолора цун дог а.

Ший бераш дукхадеза йола Кадижа. Касымаца гIарбашал а вогIа яр. Сахьат дIадодацар цо кIаьнка хIама ца тохаш е барт ца бетташ. «БIеха, жIалин! КъотIа! БIижалха ваьр!» — уж мара кхы дешаш хазацар цунгара.

Хlанз, баьдеча бийсанна, Касым, цIен гаьна а ваьнна, лоам додача наькъа такилгах вода. Iуйрийна, йийтта а йийтта, эккхаваьвар из цIагIара Iийсаси Кадижаси. Хlаьта а, малх чубузаш юха а чувахар кIаьнк. Низах вехавар из. Цхьаннахьа саьнгга дIа а теIа, бIаргаш дIа а кхайла, Iовижа безам боагIар. Бакъда, истангах яьча гергача фусама хьалхашка Iийса латтар. Йист а ца хулаш кIаьнка кач вера из. Кулгашка корта дIакъовла а гIерташ, мухь техар Касыма:

— Фу беха ба са? Хlана етт оаш сона? Фу даьд аз шоана? Ха ма хой шоана со бо долга, саг воацалга сона тIаотта...

Ше фу леладу ца ховш кхера хьа а нийца ший низ меллаб лосттабь Iийсайна а теха, дIанйккхар Касым. Iийса, го а лаьца, ше лаьттача Iохайра, кIаьнка тIехьа бIеха яппараш а еш. Цун бераш аралийлхар фусамара, кхертIой хьа а нийца. Касыма тIехьадайдар. Бакъда, уж тIехьакхувча вацар кIаьнк гаьна ваьннавар. Лоам чу хьалводар из.

Ховш дар; ауле юхаваха йиш йоацалга. Ший наьна а даь а кашмашка ца хула дукха ха йолга дагадехар кIаьнка. ДIадахача шера Iа даькхачахьа вийрзар из.

Дагадехар цунна, устагIа а бийна, из дIа а бийкъа, моллага къорIа дийшийта, сагIа де дага хинначар Iийсаси Кадишаси барт а бийтта ше вохавар.

Хlанз кхы ваха моттиг йолаш вацар Касым. ЦIенхаштта лаьрхIар цо, лоамал дехьа а ваьнна, дIадаха Iа даькхачача моттиге а кхаьча, дезача чурташка мукъагI йиш хург ма йий безам мелладаб бала кодабе, зерат де. Цига водаш а вар из хIанз, баьдеча бийсана, цхьаь, лоам чу гIолла.

Боад йикъаялар зе а зийна, кор сихбар кIаьнко, тIакха ведар. Гонахьа гIолла дIа-хьай а хьежаш, кхераш — эгаш, саг кхетарга дог доахаш водар из. удаш. Дийна дегI дацар укхох кхеташ. Духхьал бийса. Баьде бийса ер гобаькхха.

ЗIамига волаш дукха хазадар цунна даь-нанас дувцаш шайтIаехи гIарбашехи, сармакхехи, кхыча, баьдеча бус лаьтта гIолла лелача. бIехача хIамаехи. Хезадар, цу бIехача хIамаша наькъахо, тувла а вийя, ахка вохийт е ушалла воалийт яхаш. Из дагадехача шелбелар кIаьнка кер. ДIайха лазар кхийттача санна, эгавора из, дог сихагIа а чIоагIагIа а детталора, дезденна когаш ладувгIаш дацар цунга.

Боадоно мархIаехкача чхарех йилбазий фусамаш хетар. Цхьан юкъе сердало ийккхар. Из дIаяьлча, боад кхы а унзара хетт. Боадоно, бийсанар таташ дIакхахка ца Iеш, бутт дIакхоал. Кхерам кIоаргача чIожешка а, чхаршта юкъе а, гаьнашта юкъе а массанахьа лечкъаш ба, кIаьнка тIанхоссабала ха лораеш санна. Касыма хетар: бийса эзараш долча Iаьржача, унзарча бIаргашца шийна бIарахьеж хIара хена тIехьашкара, хIара кIотарга тIехьашкара. Хlаьта, лоаман та гIолла, хетар Касыма, седкъий хьисапе бIаргаш дола, кхерий чIенг йола унзара йсакхха саг йоагIа. Iаршангаш а доахаш, сардамаш а кхайкадеш.

А, из-м хетаденнаьлар цунна. Духхьал хетаденнадар: Сатийная гонахьа. Наггахьа лийлхар, хаттараш дир. Хоалуш дар фусамдай а хьашший дог тохаденна болга. Ишта ховш дар цун бахьан а. Хlанз а Казахстане вахаш волча Оздоев Султана аьлар, — со Iилмахо хиларах Казахски халкъа баркал ала дезаш ва. Вай къаман со санна бараш кхы а ба Казахстане. Ишта къахьегама турпалаш, производства организатораш, цул совгIа Казахски АССР Iилмай Академе член-корреспондент а.

Ишта уж баха хилар Джейрахски чIоже. Ахриев Гадура цIерагIча мемориальни музее. Царна йовзийтар лоамара лоархIам бола моттигаш, халкъа творчество, искусство дIахьехар хьаьшашта. Из доттагIала цIей дIахьош гонахьара лакха лоаман латтар шоай беза хьаьший лорабеш. Юхадувла, йоахар цар. Мичча хана а бийса Iаьржа мара ца хиларах шоана гургья гаьнна лоамашта юкъе лепаш сердал, из шоашта лепалга а ховш майрра тIа а гIолаш цун.

Фуртогера шоаш арабовлаш Иманасов Сакена аьлар:

— Са дега безам шун лоамашка шун нахаца латтар дIадолх тхо. Цахийттача тайпара тIех безаме вIашагIкхетар хилар вай. Со теш, вай кхы а дукхаза вIашагIкхетарг хиларах. Тха деза вежарий, йижарий, дег тIара баркал да шоана оаш тхога банйтача безамах, кIезига яле а оаха яькхкача хана дукха дараш. наьха юхь-сибат, оамал, гIулакх, искусство йовзийтай тхона, хала да из деррига а дицдалийта. Тхой салам шуга а дуташ дIадолх тхо.

Аьттув балба шун эгара хIамсарагI а долаш оаш леладеча гIулакха а.

Къаста ца ловш шоай безам юхабуташ дIайхача дешашца, цIаьхха вIашагIкхетар дувцаш ханна къаьстар Нохч - ГIалгIай вежарий — казахаш.

Т. МАЛЬСАГОВА.

(ГIалгIай меттала даьн хкар Г. Аюпов).

ЦХЬОАГIО ЙОЛАШ

Меттаоттае йиш а я, меттаоттае а еза Росси

Цхьайолча республикашка хулаш йола сепаратистски тенденцеш, Союз йохаергйолча вугаш сиха ду гIулакхаш кхерамеча сатем боабеш а да. ХIаьта дукхахбараш тешаш ба СССР-ах дIакъаьстача регионални проблема къоастагIургхилрах. ЦIена суверенитет йолаш центрагара шоай лоIамен хила гIерт цхьайола республикаш меттел цкъаза цхьайола районаш а. Шоай территореш тIа мел дар шоай доалахьа да яхаш дIакхайкаду цар. Бакъда, кIал кIийле йолаш дий-теш Iаьдал кIалтIа а даькхха, из кIалхара хьаллакха дакхха доахаш дола дог. Цу принципагIа дунен тIа цхьаннахьа а цIакхха а яьхкаяц паччахьалкхенаш. Цхьаннахьа а цIакхха а рIакхайкадеш хиннадац моттигашкарча доал деча органашка шоашта мел деза Iаьдал долаш, шоашта ловчча тайпара из лакхехьара хьалуш а.

Сепаратистски де гIертараш кхераме хилара теркам тIабахийтаб «Известия» газета А. Ципкой «Эрсий дIаболх Россера?» (№ 147), А. Миграняна «Йохаргйоаца Союз» (№ 264) яхача, кхыча статьяшка. ХIаьта а вай паччахьалкхен кхоанехьа догдоахилга йола дика уйла я, хIайай лерттIа а хиланза яргйоаца а порядок кхетаеш хилара белгало йоалаш дагг. Тхо тешаш читатель РСФСР Лакхехьарча Совета Председателя хьалхарча заместителя Р. Хасбулатова ер статья йийшача, цох тешаргхилрах.

ХIанз мехка хулаш латтар РСФСР екъа йиш йоацаш хилара принцип.

Чоалхане отташ да Российски Федерацера хьал. Маярра йолча хулача экономически, социальни, экологически проблемашца укхаза эггара ирагIа гучайоа паччахьалкхен - административни къаман - территориальни кризис. Цо болаш болча кхерама кIал оттаю эггара керттера принцип — кхыча союзни паччахьалкхенашца цхьана СССР хьаяьрех пал бода суверенни мохк — паччахьалкхе хилрах тарра РСФСР екъа йиш йоацаш хилара принцип.

Кхыча 14 союзни паччахьалкхенел эргаш РСФСР специфика латт СССР-а кюкъера дIаяларах дола дош Россе оттаде а йиш йоацаш хилрах. Цхьаннахьа а яха мотгиг яц СССР хьаяра кхел эттар РСФСР-ах кхыйола союзни республикаш хьа а тохаш, царех цхьаяраш хьалхагIа шоай лоIаме хинна паччахьалкхенаш а йолаш. Цудухьа СССР-ах дIакъастарах дукхача союзни паччахьалкхенашта РСФСР-ацара экономически политически бувзамаш мелдалар хургда, врахьара тIахьежа уйла йича цох центр оалачунцара бувзамаш мелдалар цох хете а. Масала, прибалтийски мехкаша дIакъувал е дIакъовла гIерг, мадарра аьлча, РСФСР-ца доазонаш — центрага цар доазонаш мичад. Е дIадех аскар условни центра а доацаш, Россе арадоаккхилга.

Вешта аьлча, союзни республикай позицеш тIара Росси я а я центр. Укхаза лакхъяланза яргйоацача отт республикашка центра позицеш мелъяларах хьахинна вож тенденци, — союзни Iаьдало къаьстта низ бу РСФСР-а, российски кулгалхошта. Iаьдал лоаттадеIга, лораделга союзни бюрократе дувз алхха Россеца. Из гучадоал РСФСР Iаьдала дукхача боарамашка. Уж я Россера партийни комитеташ а, министерски чиновничество а, концернаши ассоцнацеши санна йола дукхха структураш а, тайп-тайпара отраслеви объединенеш а. ЧIоаттIа хьалхашка йоах къаман хьисапагIа е территориальни белгалонагIа Россех е кхыча регионех «дIакъастара» идея.

ЦIенхаттта гIерт Россе чура регионални бувзамаш дохадеш, по хьахулийт кердача российски Iаьдала кхы цIа, рынкага довлара программа кхоачашъеча халонаш, эггара хьалхарча аргIана цун хьалхарча этапашка финансови хьал чIоагIдарга гIолла хьал тоадеча а эггара хьалха хиланза даргдоацар хулийтача — товарий дефицитность дIайоаккхача а. Цу тIехь центро йоах кризис (мохк цу тIа оттабаьр къаьстта союзни правительство а) укх тIехьарча пхе шера цо бабча балхах хиннаяц, российски Iаьлало ше хьаьв я. Из дIакхайкадир укх шера 15 сентябре телевидене гIолла ше къамал деш Н. И. Рыжкова.

Экономикески проблемаш шеко йоацаш къоастаергья вай гражданаша хьал а лоацаш рыночни структураш сихьаь дергIайоалаярца. Цох со теш. Бакъда, сатедайташ, чIоагIа къувл Россе паччахьалкхен вахара проблема, къаман - территориальни аспект а йолаш.

ХIанз хIама ца эшлаш Россе ерригача 16 автономни республикаша тIаийцай декларацеш, цар дIакхайкаяьй шоаш «суверенни» я аьнна е ишгта шоаш дIакхайкае кийчлуш я. Дукхаиеша явочни порядкагIа дIадаьккхад «автономни» яха дош. Укхаза хьоаде доагIа, РСФСР Лакхехьарча Совета кулгалхоша цу прилагательнех мукъаларанза дергдоацаш хилар кхетаделга, керда федеративни договор оттадеча процессе из динза даргдоацаш цар, цун варианташ хIанзза а йолаш я Конституционни комиссе, къамий палате, республика Совета, РСФСР Лакхехьарча Совета комитеташкеи комиссешкеи.

Новкъа хете а, Россе автономеша тIаийцача декларацей маIано хьагойт «паччахьалкхе», «суверенитет», «автономи», «самоуправлени», халкъо шийна дагардар алар» яхараш санна дола дешаш уж оттаьраша чIоагIа ца кхетадеш хилар. Автономей Iаьдалий викалаш цо оттабу «гой оаш, Россе дIакхайкаяьй шоай суверенитег, хIаьта тхо а гIерт тхоайцига тхоай суверенитет йолаш хила» яха къамаьл шоай оппоненташца хиланза баргбоаюача. Кхыметтел са къаьнарча хьаьшас В. Федорова, облисполкома председатель. ше хинначул тIехьагIа, лаьрхIад, РСФСР Лакхехьарча Совете хьачуденнача документаша диллача. Сахалин «суверенни республика я «аьнна дIакхайкае. Ишгта мара миша кхетадергда хIаьта континентальни шельф «Сахалина доалахьа я» яхилга? Укхаза эггара хаьдда йолча форме гу вайна тайп-тайпарча боарамера проблемаш вIашагIъеш хилар — уж эггара хьалха паччахьалкхенашта юкъереи паччахьалкхен чуреи гIулакхаш да.

Паччахьалкхенашта юкъера гIулакхаш. Уж гIулакхаш да, цхьа-дале, СССР хьаяраш хилерах тарра 15 союзни республикашта шоашта юкъе. ШозлагI-дале, союзни республикашта, Союз хьаяраштеи союзни центран юкъе. Союзни центр — цхьоалагIча Союзни договорах, Союз хьаяь цаIаш мара йоацача созни паччахьалкхенашта шоашта юкъе хьахинна я. Ше хьаяьрий — Союза цаIаш мара йоацача субъектай тIахьожама кIалхара а яьнна, хулаш - хулаш ший лоIамера низ а хинна, союзни центр дIаэтта яле, тIакхха из да ишгта шоаш кIезигьеш дола хьал цар ла дезнлга. Долче, союзни паччахьалкхений Iаьдалий викалаш кхоачам хеташ хила а мегар шоай статусах, бакъда, цар халкъаша дIадех йохаяь шоай бокъо меттаоттаелга, долаш долча Конституце маяххара, мукъагIа из хулийтилга. Кхыметтел цу КонституцегIа а союзни республикаш — уж суверенни, шоай доIамера, шоай суверенитет кхоачашъяра конституционни йоагIаш йола бокъонаш йола паччахьалкхенаш я. Из бахьан долаш хIанз а паччахьалкхен суверенитетах йола цар декларацеш конституционни кIийлен тIа оттаяь я, уж (законни кIийлен тIа). союзни центрах шоай доIамеча хьал тIа а я.

Цудухьа, «союзни центр— союзни республикаш» яхачун хьакъехьа паччахьалкхенашта юкъера керттера проблема латт из е вож республика «центро могадаьд» е «центро могадаьдац» яхачох а доацаш. Дош кхыча политически тайпара да. Проблема я боахамашта юкъера гIулакхий система маярра кхоастаеш, вешта аьлча, экономически даькъе. ХIаьта из дакъа республикашта юкъерча кооперацеи къахьегам бекъареи процессай предмет да. Директивни доал эшаш а дац.

ШоллагIа проблема — паччахьалкхен чура гIулакхаш, вешта аьлча, цаI йолча Российски паччахьалкхенцара областташца, краяшца, къаман образованешца РСФСР-а дола чура гIулакхаш. Из проблема къоастае еза «похоргIа а», «ургIа а». «Вертикале» аьлча — уж да полномочеш екъара позицеш тIара аьлча екъа йиш йоацача Российски паччахьалкхенцара областий, краяй, автономни образованей гIулакхаш («бIарччачун» цу, «бIарччачун» доакъошцара гIулакхаш). ШозлагI-дале, автономни образованей, областийн краяйн полномочей позицеш тIара царца дола гIулакхаш («горизонтале»).

Тахан цхьайолча къамий республикай суверенитетах бола кхетам цаI йолча паччахьалкхен тайп - тайпара доакъош хиларах тарра цар фактически статуса доазонел арабоалаш ба (юридически ца аьлча а). Цхьанне а харцдеш дац автономешта фактически зе деш хилар, Iаьдала традиционни центра оагIонгахьара къам меттаоттадара хьашташ телхадеш хилар. Бакъда, вIалла нийса дац «кердаяькха Союз» оалар хьаяьрашта йола статус езаш цар дIадехар. ХIана?

ХIана аьлча, кхы вIалла хIама деце а бIарчча цаI йолча Российски паччахьалкхен доакъош уж хиларагIа. ТIакхха алхха цу паччахьалкхен боараме оттае еза еррига проблемаш, хIана аьлча ишгта бIаьшерашка паччахьалкхен практике оттадаь долдадь.

Цул совгIа, автономеша хьаяьяц СССР, из хьаяьй 15 союзни паччахьалкхено «цхьа союзни республика — цхьа голос» яхача принципагIа. Из принцип Ленина оттаяьй союзни республикай «автономизаце» сталински концепцена яьча критика тIа. Автономеш паччахьалкхенаш яц, этносаш, къамаш исторически дахаш долча территореш тIа хьахинна административно - структурни образованеш я. Цу тайппара, цар суверенитет доазув долаш я. ХIаьта, гой, деха кIийле а йолаш Россе областаш краяшен дIадех шоай бокъонаш автономе бокъонашца дIанийсъяр а «кердаякха союз» хьаяьрех шоаш лархIар а.

Ишгта моттиг эттача дош отт, Россех фу де гIерт? Мала гIерт паччахьалкхе екъа йиш йоацаш хилара дунен тIа могаяь яьнна принцип цун халкъа лоIам боацаш йохае? Укхаза дувцар дацтеш Росси, эзар шера историн дола дунен цивилизаце кхы йоаца ший культура йола паччахьалкхе ата гIертилга? Цу тайпарча хьале РСФСР автономешцара центра переговораш сепаратни я ца аьлча кхыча тайпара я ала хала да. Цул совгIа, РСФСР Лакхехьарча Совета кулгалхой Россе къамий образованей статус реальни лакхъяра дакъье шоай программни предложенеш я. Къаьстта аьлча, Б. Ельцина оттайр универсальни, «лохера — лакхе» доалача Iаьдала керда структураш хьаяра концепци. ХIара боарамга я полномочеш, цо эффективно, ший бахача наьха хьашташка хьежжа караерзае йиш йолаш. «Лахчерча» боарамга хьаллу паччахьалкхен юкъера хьаштдола полномочеш. Алхха цу гIулакха мара могаргдац РСФСР-е дерригача общественно - экономиче с у и и политически гIулакхашта порядок оттае, автономешта, областашта, краяшта, йокхий полномочеш яла.

Из ишгта дале а, нагахьа санна Россена юкъера цун цхьайола республикаш дIа а яьха, из екъа гIорте, тIакхха берригаш декхарийла ба дунен практике тIаийцача нормашца кулгалде. Россиянаш, духхьала уж шоаш ба цаI йола, екъаргйоаца, демократически, тоалуш йола паччахьалкхе а йолаш Росси лораелга е вIашдухьаленашен халахетарашен йохаеш йола книжествашш цох хулга къоастаде дезар. Союзнин Федеративнин договораш де гарга кхьаччача хана вайна хIанз къаьстта лоархIаме я ишгта йола керттера позицеш. Цул совгIа, вай дерригача 70 шерарча историе чухь вай эггара лоархIаме йола экономически реформаш е сиха гарга кхоачача хана. ХIаьта а, хIанз вайна, цIакхха а ца хиннача тайпара чIоагIа ма эший Россе халкъийн цхьоагIо, дерригача къаман - патриотически, демократически, культурни, дина низаш вIашагIкхетар. Алхха цо мара кIалхардоаккхаргдац юххера а кьийденнен йиш йохача оттадаьи дола халкъ. Аз тIахьех согражданаш цаI йолча Российски паччахьалкхене цхьоагIон маIан докхха долга кхетадара, хIара халкъа ший тоалуш Даьке хургйола сийлахь-боккха мохк хьабара оахд деш дола гIуланхаш хьаллацара а.

Р. ХАСБУЛАТОВ,
РСФСР Лакхехьарча Совета Председателя хьалхара заместитель.
(1990 шера 25 сентябре арадаьннача «Известия» газета тIара).

ДIАЯХАЧА ЗАМАН ТIАЬСКАШ

Хетаргахьа, 5 эзар совгIа дошу хьалха хинна массена тIаьск да Египетски халкъа музеев цхьан зала чу хьалъоттадаь латташ. Уж корадаьд 1903 шера Нагель— Дер яхача района кашиашка немецки тохкамхочо Райсне оахкамаш деча хана: дIоахал 10 сантиметри 6—8 милиметр диаметр йолаши да уж.

Ира хьакхача юхьангаш тIа цхьа кIей хIама я. Цигачара кораяьй массехк бамбука турбалг, цар размерагIа а йолаш, Нийса хоадаяь цхьа оагIуви ира вож оагIуви йола уж шоай къаьстта лоархIам болаш яр.

ТIехьарча хана кхаччалца тIаьскашта теркам баь бапар тохкамхоша. Дукха ха йоацаш египетски шин Iилманхочо лаьрхар уж дикка зовза. Цхьан лабораторе йир анализ тIаьска хьалашка яьлача кIейча хIама, из дохьаж да аьнна хийттар царна.

Хьалха баь хиннача тохкамо хьахьехадар из хIама ший къаьстта Iалама йоацаш хинна хилар.

ХIаьта тIаьска хьалашкенаш тIа Iаламе йоалаш субстанцеш а я. Тохкамхоша хьалхатетта предложени яр уж тIаьскаш дохьажаца тоадеш хиннад аьнна.

Цар къоастадир цу тIаьска хьалашкенашка хьажжа уж тIаьскаш дийна хIамаш йове даьлга.

Эггара хьалха дохьаж доалла тIаьскаш долга хайнад 1595 шера. Вальтер Рали хоам баьб Ориноко яхача индийаца боабеш хинна нах кураре яхача дохьаж доалла тIаьскашца боабаьлга.

Владимир ГРУНИН.
(ИАН).

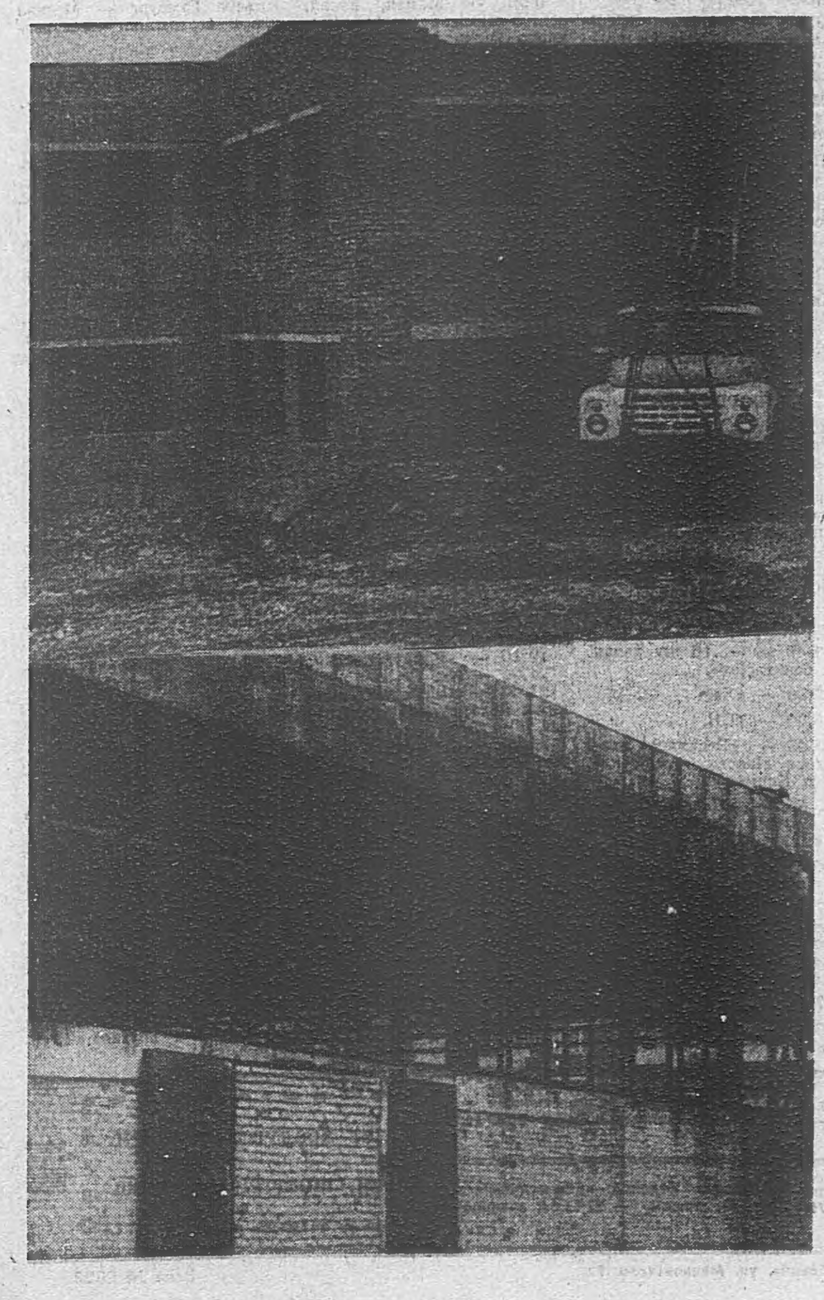

ДегIаух предприяти

ФОТОРЕПОРТАЖ

Уих тIехьарча хана фаьлге санна бIаргагушше а хувцалуш, эргайоалаш, дегIаухаш йоагIа Назранера эггара къаьнагIчарех йола автотранспортни предприяти. Цун шерача, пергIатача коз урагIъяхай автотранспортникашта гIанахьа а бIарча ца яйна керда гIишлонаш: машинаш «юла» мойка, заправочни станци, ремонтни боксаш, бытовой помещеней чухургйола здани, административни здани кхыйола объекташ. Бокъонца йола гIишлон площадка хиннай цу предприяте ковнах. ХIаьта аьшка-бетона сомача плитех гобаькхха яь лакха карт-м ювца а езаш.

Цу ерригача гIишлонашта юкъе «тхьамада» а хинна латт автобусашта ремонт еш йола лакха каркасни модуль. Цхьатарра 14 автобус айе йиш йолаш подъемникаш хургья цу чу. ЧIоагIа гIадбахаб «автобусникаш». СапаргIата, сийрда, йIайха хургья царна цу чу (паровой отоплени йиллай модулечу) хIаьта шийла а дIайха а хий дола душаш я, столовя я. Араюкъе Iай, шийдача ара автобусашта кIала Iо а буашаш ремонташ е езаргьяц шоферий хIанзден дIа.

«КАМАЗ»-ашца а хургдац кхы вогIа хьал. Царна а хьалъяьй шоай къаьстта корпусаш.

Белгалдаккха деза, цу коа хьамел даь балхаш шоай низаца даьд автотранспортникаша белхи а беш.

— Оахош моллагIа хьадеш дола зIамига а доккха а хIама укх чурна нахаца дага ца доалаш, цар яхачунга ла ца дувгIаш дац оаха, — аьлар предприяте директора А. Ужахова.

М. КАРАЕВ.

АВТОРА СУРТАШ ТIА: 1. Аьрдехьара аьттехьа слесараш Нальгиев Увайс, Халухоев Хизар; погрузчика машинист Газгиреев Iамархан, крановщик Ужахов Ахьмад. ЛОХЕРЧА СУРТАШ ТIА — хьалъеш латта объекташ.

РОССИЙСКИ СОВЕТСКИ ФЕДЕРАТИВНИ СОЦИАЛИСТИЧЕСКИ РЕСПУБЛИКА ЛАКХЕХЬАРЧА СОВЕТА ПРЕДСЕДАТЕЛЕЛАГА ЕЛЬЦИН БОРИС НИКОЛАЕВИЧАГА ГIАЛГIАЙ КЪАМАН ХАЛКЪА ДЕПУТАТАША ДАЬ

КХАЙКАРАЛ

Хьамсара Борис Николаевич! Тхоай гIалгIай къаман тIалаттача трагически хьало йоккхача саготонга оттадаьча оаха, НГIАССР-а Назрановски, Малгобекски, Сунженски районашка а, СОАССР-а Пригородни районе, город Орджоникидзе а бахача халкъа депутаташа кхайкарал ду Хьога.

Советий Iаьдал даькхача хьалхарча шерашка шийга кхаьчача политически кортамукъалах пайда а эцаш, ший социально-экономически а культурни а дегIаахара хьал диккa тоадаьдар гIалгIай къамо.

ХIаьта а вай мехка доал Сталинга кхаьчачул тIехьагIа уж политически а нийсхон а бокъонаш дIаяьхар тха къамангара. Из харцо хIанз а дIаяланза я.

1933 шера ВКП (б) Къулбаседа Кавказски крайкомо, гIалгIай къаманга цхьаккха хIама а ца хойташ къайлагIа соцам тIаийцар: ГIалгIай а, ХIирий а автономни республикай юкъа хинна столица — город Владикавказ Къулбаседа ХIирийчен дIалойла, аьнна.

ТIакхха 1934 шера гIалгIай къам духьала долларе а автономи дIаяькхкхар.

ДIахо, 1944 шера вIалла ца хезача Iазапе оттадир тха къам, СибарегIарча районашка, Казахстане, Юкъерча Азе, Iодихьа дIа-хьа а кхесса. Аханел дукхагIа дола къам моцало хьогало цига дийна дIадаьккхар.

КПСС XX съездо юхаметтаоттае еза аьнна хьакхайкаяь тха къаман автономи хIанз а меттаоттаянза я. Владикавказа аьтта оагIорахьара ах город а (Тийркал сехьа), хIаьта еррига Пригородни район а хIанз а СОАССР-а доазон чу лоархIаш я. Из бахьан долаш цига хьалха мел баьха нах шоай мехка юха цIабахка йиш йоацаш шоаш Iобиххьача бахаш ба. Шоай мохк, паччахьалкхе ца хиларах мичахьа лел-кхест ца ховш дукха гIалгIай ба вай мехка кхыча районашка а. Цигара ада безача дIакхаьчаб уж.

Ишта аххa додача хьале кхаьчад тха къам. Ше вахача метте, ший мехка балха отта моттиг йоацаш вус къахьега могаш болча гIалгIаех хIара шоллагIа вола саг, хIаьта цар алапи хIара саг-син лаьрхIача 35—40 сомага мара дIа а кхачаш.

Лакхера а юкъера а дешара заведенеш яц гIалгIашкахьа, промышленность яц, цхьаь цаI Iилман учреждени, кхыметтел халкъа театр а дац. Къел ессай ишта ца тоъача просвещене, здравоохранене, культура учрежденешка а.

Ший бокъо, нийсхо лехаш гIалгIай къамо укх тIеххьарча 30 шера деш долча кхайкарала, дехара оаз дIа ца хозаш хьабоагIа КПСС-а Советски правительства а кулгалхой, дIайоалаш яц ши-шийца йита бIарччача къаман кхелаца лелаеш йола харцо а яхьаш йола гIелал а.

СОАССР-а дай ба, яхаш бола кулгалхой шоай массови хоамий средствашка, гIалгIай къаман духьала вIашагIъехкача тайп-тайпарча инсценированни мероприятешка а хIаьта центре шоаш деча харц хоамашка гIолла а СССР-а, РСФСР-а кулгалхой, беррига вай мохк тешабе гIерт: гIалгIай автономе дош гIеттадераш къаьст-къаьста гIалгIаех бола экстремисташ ба, яхаш. Цу гIулакха къаьгга тешал деш я 1990 шера 14 сентябре цар яь СОАССР-а Лакхехьарча Совета «чрезвычайни» сесси а, хIаьта цар цига бокъо йоацаш даь провокационни соцамаш а.

Хьамсара Борис Николаевич!

Кхыча къамий яр санна бокъо, нийсхо тхога кхачийтара а хIаьта сталински репрессе гIелал хаьдда тха къаман тIера яккхара а хьо оарцагIаваларга са а тувсаш, дехар ду оаха Хьога:

1. РСФСР-н чуйоагIа ГIалгIай Автономи Советски Социалистически Республика статус а йолаш, ше хьалха хиннача тайпара город Орджоникидзе (Владикавказ) Тийрка аьтта оагIорахьа уллача даькъе столица а хургйолаш, ший исторически доазонашка хьажжа, гIалгIай Къаман автономи юхаметтаоттаяра дош тIехьа а ца доахаш къоастадар.

2. Ше бокъонех ца ярга а хIаьта регионе дахача къамашта юкъера гIулакхаш кхохкадар духьа яь хиларца а 1990 шера 14 сентябре хиннача СОАССР-а Лаккехьарча Совета чрезвычайни сессе яь постановлени законах йоацаш лархIар.

3. Казахстанера а кхыча регионашкара а арабоаха нах шоаш хьалха Iобалехьа баьххача Пригородни районе а г. Орджоникидзе а юхачуберзаргбола гIулакх снхха вIаштIехьдаккхар.

Къам кхайкх: нийсхон духьа — юхахьаба тха даймохк!

Укх Кхайкарала кIала кулгаш яздаьд гIалгIашкахьа мел йолча Советий халкъа депутаташа — 1200 саго.

Цар цIерагIа:

А.-Х. Х. АУШЕВ,
Наьсарен районерча халкъа депутатий райсовета председатель;

А. И. АЛМАЗОВ,
Малгобекерча халкъа депутатий горсовета председатель;

Р. М. ТАТИЕВ,
Сунженски районерча халкъа депутатий райсовета председатель.

Казахски литература денош Нохч-ГIалгIайчене

КХЕЛО ДИГАР ВАЙ ВIАШИ ГАРГА

ХIанз мара малха яьннаяц

Жумбаев Магжана стихаш тIехьарча 50 шера къайлагIа мара еша йиш йолаш хиннаяц. Царна хIанз мара сердал яйнаяц. Бакъда, бокхача безамца ешаш а наха духхаезаш а хиннай уж. Казахстане меттел, Монголе а Турце а Китае а бахача казахашта духхаезаеннай уж. КIезига дац, уж стихаш ларде а ехка, халкъо кхелла иллеш а. Цхьаккхе цIей чакхдалац казахашта юкъе Жумбаев Магжана стихаши иллеши ца деканш. Ишта ираз долаш ба цун кхоллам.

Бакъда, поэта шиъ вахар-м хиннадац ираз долаш. 1928-гIчеи 1937-гIчеи шерашка шозза Iовахьийта хиннав из. ТIехьарча Iовахьийтачара кхы цIавенавац.

Халкъо дуккхаза дехаш хиннад Iаьдалгара Жумбаева кхоллам гул а бав, арабаккха, яхаш. Бакъда, кхыметтел КПСС ЦК Политбюро член волча Д. А. Кунаева а тIехь терказдаьдац уж дехараш. 1960-гIча шера цунна реабилитаци яь хиннаяле а, укх тIехьарча хана мара халкъага цIакхачабац поэта кхоллам. ХIаьта, из доккхача кхаь томах латт.

ЖУМБАЕВ МАГЖАН

ДуIа даьнна бийса

ДIакхаьллай боадоно
дошо аре,
Даьннача дуIо валар
тIадех.
Са кIарарча кIерама
зIаммига сердалолг
ДIайоае гIерташ цо
аьттув лех.
Езлуш латт боадо,
ха дIа мел йода...
Ла магац Iалама
цун чона дозал
Хоастам ба Далла,
цо сона яларах
КIерама алалга
дIа ца йов хозал!
ДIа ца бовш дуккха а
бахалба алалг,
Йохаеш духьал мел яьнна
хало.
«Ма хадийла, — яхаш
дех аз ма даггар, —
Маьлхацара,
беттацара
цун гаргало!»
Са кIерама сердало
гоама я бизаршта,
Цар бIехача гIуланхашта
боадо эш духхагIа...
Багалахь,
багалахь,
са кIерама алалг,
ТIехьашка ма балалахь,
са алалг,
хьо мукъагIа!

МАРИАМ ХАКИМЖАНОВА

Хьастам

Цхьа хьастам уллар
ДIакхесса, ара.
Уллагр а бар ишта,
Аз зийна мара.
Къьнача лагIана
Техар аз хьастам...
ЧIоагIделар са лагIа —
Далла ба хоастам!

Из хьастам санна
Са мугI а наха
Пайдане хургболаш
Безам ба яха!

ТУМАНБАЙ МОНДАГАЛИЕВ

Дай лаьтта

Шаьрача аренга
сатувс аз даним:
Тхьамал доах са илли
цигарча михо
Балийха къоаставу
арено сихо,
ШозлагIа вича мо
къонлу со цига.
Дажача жега
хьеж со, дог делаш.
Ловзаш я баь тIа
са говрий ремаш.
Дикача кхаашца
духьалъух сона
Кагий нах...
яхийла
беркате къонал!
Несийга ях аз:
«Кумыс хьайотта...»
Из мелча,
дега
накха хул готта
Еррига лакхе
эш дега тIаккха,
Мог цунна тIаккха
со сигалваккха...
Хов сона:
цIавеча Алма-Ате со,
Шекъювлаш хьежаргья
къаенна сесаг.
«МалагIча жерочо
ер къонваьв» — яхаш,
Яппараш ергья цо,
кIувса тIа ягIаш...
Ловча!
Со сесага
эгIазгIоргвац...
Со къонваьр Даьхе я,
из цунна хац!

УТИГЕН КУМИСБАЕВ

Хьаша

Хьо казахий
хьаша вале,
Хьона вас йитаргъяц
са халкъо:
Чо а божийтаргбац
хьа керта тIар,
Кепиг а дохкийтаргдац
хьога.
Хьо казахий
хьаша вале,
Мел бирса
хьекъарах буран,
ДIайхагIа мел дола
дувхар —
Кийнагар
бIаржашка кхаччалца —
Хьа когашка Iодулларгда.
Эсса — Iуша.
Хьо казахий
хьаша вале,
ГIаш лелийтаргвап
цхьаннахьа:
Дын тIа хоавергва...
из хахкиал
Аре йолаш я
тха доалахь!
Хьо казахий
хьаша вале,
ЛоархIаргва хьо
аьла санна,
Iо мел вессача
тха мехка
Хургба устагI
бувш хьа сийна,
Хьо казахий
хьаша вале,
Веза хургва
массанена:
ЦIендергда хьа барзкъа
даним,
Ловцаш доахаргда
хьа цIенна.
Хьо казахий
хьаша вале,
Деррига а
лургда хьона
Казахаша,
шоашка мел дар...
Царна-м хьогара
цхьа хIама
Мара эшац:
дог-цIена илли

АНУАР ДУИСЕНБИЕВ

* * *

Ма вагIа букаравийрзе,
корта Iоэлле,
Селла чIоагIа гIайгIа
ца йича а мегаргда.
Тешам чубалийта
хьа дег чу,
алийта
Дегага:
«Деррига а дика
хургда!»
ТIаккха анаюх
сийрдаяргъя цIаьхха,
Хьо хье а тIаккха
дукхавезалургва наха.
Тешалахь,
аргда
бовзачар хьога:
«Хьай гIайгIа хьаяь,
ва кIанат, тхога!
ХIаьта, тха дегагIоз
хьайна дIаэца!»
...Букара ма верза,
корта Iо ма хеца!

ШИРАЧА ЗАМАН ВАЙНАХ

Кепатеха арадаьккхад «Вайнахи сарматашн» яха книжка. Цун автор ва республике вовзаш вола тохкамхо Я. С. Вагапов, Л. Н. Толстой цIерагIча Нохч-ГIалгIай паччахьалкхен университета доцент волча. Цо дуккхача шерашка къахьийгад ширача замалахьа баьхача вайнаьха сарматашца хинна бувзамаш тохкаш Книжка яздаь да ширача историе кIоагIаца овлашка кхоачаш. Вагапов Якъуб Сераждиновича из монографи безаца, маьха дола исторически дувцар да.

Исторически энциклопеде яхачогIа кхыбола мотт бувцаш дола уж племеш даьхад 16—23 бIаьшераш хьалха Тоболан Дунайнен юкъерча аренашка. Энциклопедически словара тIа аьннад, «сарматаш хьайбаш леладу малхбоалера племяш да (аланаш, роксоланаш, савроматаш, языгаш, ишта кхыдараш). 24—26 бIаьшераш хьалха уж даьхад Тоболан Волганеи юкъерча территоре тIа. 27 бIаьшу хьалха цар арабаьхар скифаш Iаьржача фонда къулбаседа йистера (СЭС, 1182 оагI.).

Страбона сарматаш скифаш санна лоархI, «Къулбаседехьа а океанагахьа а бах цхьаннахьа баха хайша боаца а повозкаш тIа баха а скифаш, царна юкъе бах сарматаш — уж а ба скифаш» (Эйхвальд. «Страбоновы известия» СПБ. 1838, т. XIII 130 оагI.) Антични писателаша овцача сарматаш, совроматаш, саматаш, сирматаш, тагматаш, хариматаш, языматаш, яксаматаш (халкъа цIи) яхача этнонимашка хоалуш я вайнаьха меттаца овла бола компонент — мат. Из кхетадеш да «моттиг», «мотт бакхар» «мохк» яха дешаш санна (нохчий меттала «жалаьтта мотт». Пхьамот яха дош пхьа яхачара хьадоагIаш да. «Юрт+мат=«моттиг»), урартски мату — «мохк» яхача дешаца дувзаденна а да.

Къулбаседа Кавказе антични замалахьа даьхача сарматаш (шар «веда», «нийса» + мат яхача дешашка доал), хариматаш (ха «ха+мат яхача дешашка доал), агаматаш (ага «чунхийтта моттиг» + мат яхача дешашка доал), ишта кхыдараш а.

Сарматаш (сирматаш) сюрматаш яха дешаш вай эра йолаялалехьа Кавказа хьалхашка даьхача, ше даьхача моттига цIи шиъ а хиннача халкъа ширача хана баьхача вайнаьха чоалахане дола дош да аьнна уйла отт, вешта аьлча сарматаш яха дош вайнаьха бокъонца дола сур «эскар» + мат «шаьра моттиг» яхача дешашка доал. Из шаьрача моттигера эскар яхилга хиннад.

ХIаьта «сур» яха дош (эскар) бокъонца вайнаьха да. Ономастикан, топонимикан овлан тIа латт «Сур + Хо «бIухо» яха дош. Хо суффикс я. Масала, Суьра Корта «эскара лоам». СурхотIа — гIалгIай юрт.

Дагестанен Нохч-ГIалгIайченен антични авторашта бовзача яздаташ яксаташ яхача этнонимаша хьакхокх уж баьхача моттигий цIераш. ХIаьта укхаза яздаташ (вешта аьлча Ассаматаш) Эса хи тIа баьха нах ба, яксаматаш, Аксае баьха нах ба) вешта аьлча Аксаматаш).

Совраматаш «нихь тоаераш», талматаш «черахьел дераш» яхилга да. Хьалхара компонент нохчий глагол «тала» я, вешта аьлча черахьел делга.

Цу тайпара, дувцаш долча этнонимически дешаша хьакхокх Кавказа хьалхашка даьхача халкъий топоними ка а уж фу деш хиннад а. Цар дувц Нохч-ГIалгIайчене массаза а баханш хьабоагIача наханца, вешта аьлча вайнахана цар хиннача этнически гаргалонах.

Бакъда талант йола тохкамхо «мат» яхача компонента этнонимех кхоачамбаь Iац. Из дIахо вода. Цо вайнаьха меттаца ювз кхы а шовзткъе итт гаргта этноним (нохчий, гIалгIай, бацой). Антични авторашта дувцача дуккхача халкъий цIерашка гIолла хьалох вайнаьха ширача замалахьа хинна дай.

Масала, Птоломея бувца наскаш, тускаш, аланорсаш, хенидаш, анарташ, суранаш, арситаш, Геродота бувца авхаташ, авхоташ, Плиний Секунда бувца агаматаш, аккисаш, амадохаш, андакаш, апартеш, аритереш, галаш, габраш, мазанаш, мазамакаш; сардаш, гегараш, Иордана анташ, Византийски Степана аханаш, Страбона гаргареш, доскаш, антични авторашта ювца кхыйола этнонимаш, цар Кавказа цергIа цо хьахьоях хIанзарча вайнахаца ювзаш антични этнонимически материала средство (аффинитет).

Антични - вайнаьха этнонимаш дувцилге йоацаш цхьатарра хилар бакъду авторо антични исторически литература кIоаргга шийна довзаш хиларца, хIаьта этнонимашка гуш йолча параллелаша шеко йоацаш чIоагIду вайнаьха дай Закавказье санна Волгаи Донеи бассейнашка кхоачаш ерригача Къулбаседа Кавказе а баьхаб яхаш Iилмахоша дувцар.

Фордашта юкъерча геттара йоккхача мотигерча этнонимаш ювцача книжка хьалхарча керта тIа дувцачогIа книжках «Вайнахи сарматаш» а ца оалаш, «Ширача заман вайнах» аьнна цIи тилла мегаргьяр. Цул совгIа, антично-вайнаьха гIуланхаш цхьатарра хилар бакъдеш геттара шира антични топонимикеи антропонимикеи йоалаю авторо. Из чIоагIду цо вIаши юстача лексика е антично-вайнаьха дешаш хьахIара моделей «вайнахос» яьхача лексико - грамматически материалаца. Масала, наскаш (нохчий хьашхой племя), нохчамат (нохчий мотт), гаргареш (гIалгIай меттала гаргала саг), тускаш (тушнаш яха вайнаьха бацой яхача наьха племя).

Вайнаьха метташта чIоагIа гарга а тешаргволаш а я антични топонимика. ВIаши юстача 73 топонимах 50 гаргта яраш цхьаккха шеко йоацаш тара я. Уж ерriга а, антични авторашта яхачогIа, Кавказа хьалхашка, Каспийски, Азовски форда йистошка, Iаьржача форда малхбузерча оагIорахьа хинна я. Масала, Птоломея яхачогIа Абуни яха мотт Къулбаседа Кавказа лоамашта хьалхашка я (нохчий меттала бун яхилга да), Азовера Агар яха дода хий (нохчий меттала ага «лохале» яхилга да), Кавказа Малхбузехьара Авхи яха дода хий (нохчий меттала ан/ау шаьра аре, горизонт, вайнаьха меттала хий), Кавказа лоамашкара Алмия (нохчий меттала дода хий+ма — топоформант, хила тарлой теш гIалгIай ГIалми яха дода хий?), Мартасу — Крымера дода хий (нохчий Мартанка е Мартанчу), Кавказа малхбузехьа Эчкидаг (нохчий меттала эчиг+дог «лоам»), ишта кхыдараш а.

Кхы а чIоагIагIа тешавеш параллелаш лу антропоникас. Масала, алански паччахьа Аддак яха цIи юстагIья вай нохчий Ада е Адакъ яхача цIерца. Цу цIер тIа «къа» яхар «воI» яхилга да (е вайнаьха цIераш Тепсаркъа, Дошла+къа). Аза яха цIи шерра яьржа хиннай вайнаьха юкъе.

Анда дистал вайнаьха Янда яхача дешаца. Из хьадоагIа анда/онда яхача «чIоагIа», «низ болаш», «дохха» яхача вайнаьха деша тIара. Батакое яха дош дистал вайнаьха Бата, Батукъа, дешаца. Гоар яха цIи я вовзаш волча алански предводителя, вайнаьха Гара, Гора яхар «сий долаш». «ГIорваьнна», яхилга а яхьдар а да.

Вайнаьха дуккха тара йола антропонимаш, антични авторашта ювц алански йолаш санна, Дицдалийта йиш яц Къулбаседа Кавказе дахача дерригача халкъех антични авторашца алански халкъаш оалаш хилар, тIехьагIа юкъерча бIаьшерашка а кхыметтел дIадахача бIаьшере а ишта оалаш хиннад черсий халкъаш а. Цул совгIа, алански наьха мотигаш дIалувнача эскарца цхьана тIом беш а хиннаб вайнаьха дай. Из дакъа тIехьагIа юххьанцарча бIаьшерашка аланий даьнна осашка а кхаьчад. Уж моиголашца цхьана походашка хиннаб осски бIухой отрядаш а йолаш, шоай вреначальникаш е предводителаш болаш. Къаьсттача раздела тIа авторо тешавеш дIахьоях аланех ваьнна готски историк Иордан хилар (царех дIатеха хиннаб вайнаьха дай а) VI бIаьшере ваьхача готски историка Иордана «Генетика» яхача сочинене 265-чеи 266-чеи параграфаш тIа авторахи цун гIулаях доагIача вахахи йола сведенеш я», — яхаш язду Я. С. Вагапова.

Цу кертош тIа нийслу хьалха цIаккха да хинна База, Пари яха дешаш, Алановийямутис яха бIарчча фраза.

Я. С. Вагапова Иордан Паре цIи ювз вайнаьха Пхьара, Пхьари яхача цIерца. Цу цIер тIара хьайоагIа гIалгIай Паров яха тайпан цIи. Цун виIий воIа алански аьлан Кандак База цIи ювз вайнаьха цIерца — из хьадоагIа база дахча яхача вайнаьха дигдронима тIара.

Иордана даь цIи тохкамхоша зийнаяц Алановийямутис яхача дешаца. Цун цIи Мута е Мути я. Вайнаха юкъе динка шера яьржа я из цIи. Хетаргахьа из хьайоагIа мут яхача деша тIара. ДIахо вайнаьха меттала из доашх «Со алан, Муте воI ва» яхача дешашца.

Теркам тIаозаш да скифски паччахьа Скила пелгах йоалаеча чIуга тIа даь йоаларе а хьахьоях вайнах Къулбаседа Кавказе баьха хилар а, Кавказа хьалхашка даьхача эгтара ширча халкъашца цар бувзам хилар а.

И. АЛИРОЕВ,
Л. Н. Толстой цIерагIча Нохч-ГIалгIай паччахьалкхен университета профессор, филологически Iилмай доктор.

Редактор
Х. Э. АУШЕВА.

ОБЪЯВЛЕНИ

«Керда шу тIаккхоачаш СССР ДОСААФ лотерейна юкъе дакъа ловцарашка кхоачаргьа: «Волга», «Жигули», «Таврия» яха 640 автомобиль, 480 мотоцикл, 11200 магнитофон, электрофон, стереон магнитоли, бос болеи Iаьржа кIайи хьахьоха телевизор, фотоаппараташ, 3200 хьалъулладуи пхьарсах доахадуи сахьаташ, дуккха холодильникаш, барзкъаш — хIамаш ютта машинаш, электропылесосаш, хIаьта ишта 300 сомага кхоачаш ахчан кхадж а боагIаргба.

Лотарея ярах хьахинна доходаш дIайохийтаргья дешара заведенеш, ДОСААФ-а спортивни сооруженеш хьалъеча а тоаеча а, уж хIанзарча техникацеи оборудованецеи Iалашъярга, цунтайпаш технически военно-прикладнойи дегIадоаладеча, оборонно - массови болхи патриотически пропаганден дегIайоалаеча.

ДОСААФ лотерея билет шун кхоачарча наха, доттагIашта, бовзаршта-безаршта луш дола совгIат хургда.

СССР ДОСААФ лотерея билеташ эца йиш я ДОСААФ юххьанцарча организацешка, «Союзпечать» киоскашка, билеташ дIадоаржадеча нахагара.

ДОСААФ-а 2-гIа арахийпача лотерея кхадж тоссаргба 15 декабре городе Бресте.

КХАДЖ БОАГIАЛБА ШУН!

Кхадж беначоа доагIар дIалургда Жилсоцбанка Нохч-ГIалгIай республикански конторе № 000700634 йолча расчетни счета тIара.

ДОСААФ Нохч-ГIалгIай областной комитет.

ТЕЛЕПРОГРАММА

11 ОКТЯБРЬ

ЕРА

I ПРОГРАММА

6.30 — 120 минот.
8.30 — Мультфильм.
8.50 — «Вокруг света». Альманах.
9.50 — «Когда танцуют эскимосы» Анадырера передача).
10.15 — «Христофор Колумб» яха художественни фильма 4-гIа серн.
11.25 — Берий сахьат (английски меттала урока-ца).
12.25 — Коллаж.
12.30 — Ха.
13.00 — Шахматех ловзара дунен чемпионате.
15.30 — ТСН.
15.45 — «Времена года» яха А. Вивальди музыкальни сокровищница.
16.35 — «У костра в сиреней долине» яха документальни фильма.
16.55 — «Iилма вестник».
17.40 — «16 шу даланзен боккхагIен».
18.30 — Ха.
19.00 — «Смена вывески или НЭП?» 2-гIа передача.
19.30 — Мультфильм.
19.50 — «Христофор Колумб» яха художественни фильма 4-гIа серн.
21.00 — Ха.
21.40 — Шахматех ловзара дунен чемпионате.
21.55 — МВД сводкагIа.
22.10 — Святослав Федоров — телевизарга гIолла вайзав.
23.40 — Джазови сурташ.
00.50 — ТСН.

II ПРОГРАММА

8.00 — Iуйрийнара гимнастика.
8.15 — «Маскарад шестиногих». Iилма-популярни фильм.
8.35—9.35 — Литература 8 класс.
9.05 — Испански мотт (дешара хьалхара шу).
10.05 — Испански мотт (дешара шоллагIа шу).
10.35—11.35 — Литература, 10 класс.
11.05 — «Вавлнофика» яха 3-гIа передача.
12.05 — «Бедная Маша», яха художественни фильма хьалхара серн.
13.10 — Ритмически гимнастика.
13.40 — «Возвращение в Елец» яха документальни фильм.
14.05 — «За синими ночами» яха (телефильма сеанс юхахьхоях) хьалхара серн.
17.00 — Р. Чеснокова «Детская литургия» яха Волгограда передача.
17.30 — «Коллекция часов». 16-гIа серн. «Дары» 17-гIа серн. «Музей гугун». «Западный город» яха Iилма-популярни фильмаш.
18.30 — Передачай программа.
18.35 — «Внимание! Поезд».
18.55 — Информационно-публицистически программа.
19.30 — «Сина цIендах» (нравственная проповедь. СурхотIе (гIалгIай меттала).
20.30 — Футбол. СССР чемпионат. «Торпедо» — «Динамо» (Москва) 2-гIа тайм.
21.20 — «Акварельный портрет» яха ТВ — экскурс.
21.40 — СССР-а Лакхехьарча Совета сессе.
22.10 — РСФСР Лакхехьарча Совета сессе дневник.
23.10 — «Бедная Маша» яха художественни фильма 2-гIа серн.

12 ОКТЯБРЬ

ШАЬРАСКА

I ПРОГРАММА

6.30 — 120 минот.
8.30 — «Музыкантам о музыке». Халкъашта юкъера конкурса лауреаташа Наташа Корсаковайца хинна вIашагIкхетар.
9.10 — «Арбатский мотив» яха художественни фильма хьалхара фильм — «Старый дом». 2-гIа фильм — «Наследство».
11.40 — «...16 шу далан зен, боккхагIен».
12.30 — «Ха».
15.30 — ТСН.
15.45 — «Весняна» яхача хора дIалоях эрсий ялеш г. Климовск.
15.55 — «Полковник запаса». яха документальни фильм.
16.45 — «Диалог с компьютером».
17.30 — П. Владигерова цIерагIча халкъашта юкъерча пианистий конкурса лауреата Р. Адыгезал — Заде дIалоях.
17.46 — Безаме Старташ.
18.30 — «Письма из Америки». Хьалхара передача.
19.20 — «Лебединая верность». Певец а композитор а Евгений Мартынов ва.
20.00 — «Не путайся под ногами» яха художественни фильма премьера.
21.00 — Ха.
21.40 — Коллаж.
21.45 — СССР-а Правительстве.
21.55 — Из хиннад... хиннад.
22.15 — «Вид» яха программа.
01.15 — ТСН.

II ПРОГРАММА

8.00 — Iуйрийнара гимнастика.
8.15 — «И взмах послушного крыла...» яха Iилма-популярни фильм.
8.35—9.35 — Литература 5-гIа класс.
9.05 — Английски мотт. (Дешара хьалхара шу).
10.05 — Английски мотт (Дешара шоллагIа шу).
10.35—11.35 — Истори 8-гIа класс.
11.05 — Маман папан, сон.
12.05 — «Бедная Маша» яха художественни фильма 2-гIа серн.
13.15 — «Цирк на воде».
14.05 — «Монолог на фоне тайги» яха документальни фильм.
14.15 — «За синими ночами» яха телефильма юхахьокхар) 2-гIа серн.
17.35 — Передачай программа.
17.40 — Закон, Бакъо, Мораль (гIалгIай меттала).
18.10 — Реклама.
18.15 — Республика суверенитет: позиции хетараш (Суверенитет республики: позиции и мнения) (нохчий меттала).
18.55 — Реклама—фильм.
19.00 — Информационно-публицистически программа.
19.40 — «В степи под Всенсаем» яха телефильм.
19.50 — «Возрождение» (О первом съезде тюркских народов, народов Фарси и Кавказа. Москва, 1990 ш.).
20.30 — «Данила и Нанила». яха теникай (кукольни) мультфильм.
20.40 — Шелковской района ди.
21.40 — СССР-а Лакхехьарча Совета сессе.
22.10 — РСФСР-а Лакхехьарча Совета сессе дневник.
23.10 — «Судьбинушка» яха художественни фильма премьера хьалхарен 2-гIеи сереш.

13 ОКТЯБРЬ

ШОАТТА

I ПРОГРАММА

6.30 — 120 минот.
8.30 — Дунена халкъий кхоллам.
9.00 — Маман, папан, сон. 6-негара 7 беттага кхачалца йолча хана бер дегIа — доаладаран кхетадараш.
9.30 — «Живи, Земля!» Экологически программа.
10.30 — Режиссера Б. Кимягорова фильмаш «Хасан — Ароакеш».
12.05 — Москвера «Маланка» яха ансамбла, Некрасовски станицера фольклорни ансамбла выступленеш.
12.20 — СССР-а ГАИ управленге керттера начальника В. А. Коряковцева выступленеш.
12.50 — «Бурда моден» хьахьокх»...
13.20 — «Партнер». Коммерчески вестник.
13.50 — «Охранная грамота яха Россе халкъа промыслаш.
14.20 — «Под знаком Пи». Iилма-йовзаш йола программа оагIонаш.
15.20 — Московски Академически — хореографически дешархой концерт.
16.45 — «Великий укротитель». Берий — фильм.
18.00 — Халкъашта юкъера панорама.
18.45 — Мультфильм.
18.55 — Россе парламентски вестник.
19.10 — «Вокруг смеха».
21.00 — Ха.
21.40 — Шахматех ловзарах йола дунена чемпионат.
21.55 — Зрителий дехарех. «Визит дамы» яха художественни фильма хьалхареи 2-гIеи сереш.
00.10 — ТСН.
00.25 — «Рок вокруг Европы» яха Роттердамера концерт.

II ПРОГРАММА

8.00 — Iуйрийнара гимнастика.
8.20 — «Петрушка» яха мультфильм.
8.30 — Зухра Шарифуллина дIалоях.
8.55 — «Земля тревоги нашей». «Волги дно золотое» яха документальни фильмаш.
9.25 — Эрсий къамаьл.
9.55 — Коллаж.
10.00 — «Содружество» яха видеоканал.
18.00 — Передачай программа.
18.02 — Наурски районе ди.
19.00 — Футбол. СССР-а чемпионат. ЦСКА — «Металлист» 2-гIа тайм.
19.50 — «Хранитель книжной старины» яха документальни фильм.
20.00 — Бийса даькъала хийла шун бераш! Наводнение в буфет» яха мультфильма хьалхара дакъа.
20.20 — «Дека мугIараш» («Звучащие строки» Литературно - музыкальни композиции (гIалгIай меттала).
20.55 — Музыкальни открытка.
21.00 — Ха.
21.40 — РСФСР-а Лакхехьарча Совета сессе дневник.
22.40 — Х. Иглесиас (Испанна) дIалоях.
00.55 — «Страх» яха художественни фильма бийсанара сеанс.

14 ОКТЯБРЬ

КIИРАНДИ

I ПРОГРАММА

8.00 — Массанена йола спорт.
8.15 — Ритмически гимнастика.
8.45 — «Спортлото». Тираж.
9.00 — «С утра пораньше».
10.00 — Даьхен гIулакх дешь.
11.00 — «Реклама-90» яха Iуйрийнарча сакъердаме программа йолча.
11.30 — «Вокруг света». Альманах.
12.30 — Могаш хилар.
13.15 — Дунен тIара фаьлгашен, хиннарашен. «Приключения Домовенка» яха мультфильм.
14.25 — «Земля — наш общий дом». Фотоконкурс.
14.30 — Массанена йола педагогика.
15.30 — «Олимпийский» хьех. «АРСо». Цига дакъа доацаш ба: А. Серов, А. Глызин, К. Кельми, И. Николаев ишта кхыбараш а.
16.15 — «Сельский час». Панорама.
17.30 — «Марафон-15».
19.00 — КIирандийнахьара кинозал. «Калле и Бука» яха мультфильм.
19.25 — Духхьалхара ЦТ экрана тIа хьахьоях. «Невооруженным взглядом» (США) яха художественни фильм.
21.00 — Ха.
21.40 — Чоалхаверчеи массехана долчохеи.
21.55 — П. И. Чайковский. 100 романсов».
22.10 — «Машет-шоу» яха дуккха сереш йола теникий фильма-концерта премьера 3-гIеи, 4-гIеи сереш.
23.00 — Футбольни обозрени.
23.30 — «Квота для Жанны д'Арк». Халкъашта юкъера Гамбург — Москва яхача театральни Фестивалех.

II ПРОГРАММА

8.00 — ЗарядкагIа дIаоттаг!
8.20 — Мультфильмаш.
8.45 — Союзни республика кинопублицистика. «Заложники» яха документальни фильма премьера.
9.35 — СССР-а Гостелерадно Академически оркестра эрсий халкъа инструментальни концерт.
10.05 — «Мир, в котором мы живем». Режиссер Ю. Белянкина «Рерих» яха фильм.
11.15 — «Советская Россия». Видеоканал.
13.45 — Юхахьахьекх шун дехагIа. «Писатель Валентин Пикуль». (1986 ш.).
14.40 — Коллаж.
14.45 — «Миргород и его обитатели» яха Н. В. Гоголя произведене экранизаце хьалхареи 2-гIеи сереш.
18.00 — Передачай программа.
18.05 — «Природа — дар бесценный» яха телефильм.
18.25 — «Халкъа кхоллам» (Народное творчество) (нохчий меттала).
19.00 — Шалински района ди.
20.00 — Бийса даькъала хийла шун, бераш! «Наводнение в буфете» 2-гIа дакъа.
20.15 — «А в горе мой голос слышен».
21.00 — Ха.
21.40 — Говрашцара спорт. «Пардубицкий стипльчез» Чехословакера передача.
22.45 — Иллюзион. «Иван Мозжухин и другие». (Русзарубежье).

ТХА АДРЕС: 364907, г. Грозный, Маяковска ур., 92. Телефонаш: редактора — 22-45-57; редактора заместителя — 22-85-07; баха тохкама секретара — 22-84-68; отделий: идеологически — 22-53-12, промышленностен транспортен — 22-75-81, 22-65-01; агропромышленни—22-47-84, 22-90-66; культура — 22-64-75, 22-75-78; письмой — 22-85-64; машинописин бюро—22-89-51; корректорски — 22-89-88.

НАШ АДРЕС: 364907, г. Грозный, ул. Маяковского, 92. Телефоны: редактора — 22-45-57; заместителя редактора — 22-85-07; ответственного секретаря — 22-84-68; отделов: идеологического — 22-53-12, 22-54-04; промышленности и транспорта — 22-75-81; 22-65-01; агропромышленного — 22-90-66; 22-47-84; культуры — 22-64-75; 22-75-78; писем — 22-85-64; машинописное бюро — 22-89-51; корректорская — 22-89-88.

Газет арадувл шинареи, ереи, шоаттеи деношка

«Грозненский рабочий» издательства типографи, Маяковска, 92. Типография издательства «Грозненский рабочий», ул. Маяковского, 92. Зака № 2823.